臺灣日日新報 夕刊
六月十五日
夕刊定價一部二錢
發行人 兼編輯 前野賀吉
發行所 臺北市榮町四丁目 臺灣日日新報社

親しく地方長官から地方の民情を聽召さる

御前に一人々々召させ給ひて

【東京十五日發】天皇陛下には十五日正午豐明殿で池田北海道長官以下各地方長官を召させられ御陪食の御思召で午餐の御陪食を仰付けられ、終つて千種の間で茶菓を賜はつた後、更に陛下には梨本宮殿下をはじめ奉り廣田首相、潮內相、鈴木侍從長等侍立のもとに各地方長官を一人々々御前に召させられ親しく地方の民情行政産業教育等諸般の事情に關する奏上を聽召され畏くも過般の總選擧における肅正情況或は農山漁村の更生振興に關し深く御下問を賜はり、各長官は恐懼して夫々奉答し畏くも御懇篤なる御言葉さへ賜はつた趣で、その間約二時間の長きに亘らせられ地方事情に關し深く御軫念遊ばされる陛下の大御心に地方長官一同は深く感激し宮中を退下した

地方長官會議

けふ第一日開かる

【東京十五日發】十四日召集された地方長官會議は十五日午前十時より首相官邸に第一日の會議を開會、政府側より廣田首相以下各閣僚、地方長官側より横山東京府知事以下各府縣知事、外地より朝鮮、臺灣[illegible]出席、劈頭廣田首相は別項の如く訓示を與へ庶政一新に邁進する政府の所信を闡明した訓示ありたる後十一時三十分過ぎ散會、それより一同宮中に參內御陪食の榮に浴した

首相の訓示

【東京十五日發】本年度最初の地方長官會議に於ける廣田首相の訓示要旨は左の如し

第六十九議會開院式に當り優渥なる勅語を賜はりたることは洵に恐懼感激に堪へない私共は全國民と共に謹んで聖旨を奉體し各その本分を盡し以て叡慮を安んじ奉るべきである、過般の特別議會は異常なる熱誠と精勵とを以て審議に當り重要なる多數の法律及び豫算の成立を見た事は立憲の本義に照らし國家の爲め慶賀とする所であつて、茲に國內人心の安定に資したること尠からずと思ふので、政府は之より各部局を通じて豫算の適切な執行に意を用ひ、法律の運用またその宜しきを制するがため格別の努力を致さねばならぬ、而してこれら豫算及び法律は何れも極めて重要なる意義を有するが故に各位はその趣旨の貫徹達成に努められんことを望む、政府は今日の時局に處し庶政一新の實を擧ぐるに努めてゐる、各位は政府の意を體しよく吏僚を督勵し相率ひてその職責を全うし以て國民の信頼を確保し、大いに治績を擧げられんことを切望す

不穩文書取締法 十五日公布實施

【東京十五日發】政府は特別議會を通過した不穩文書臨時取締法を十五日の官報で公布即日實施した

民間航空の大擴張を企圖

航空省又は航空院の設置を軍部提案せん

【東京十五日發】民間航空が戰時における空軍の一翼たる時代は過去の歷史にすぎず、近代國防においては民間航空は空軍そのものであるとする觀念にまで飛躍するに至つてゐる 特に逸早くもその觀念を積極的に實現化しつつあるのはソ聯邦で同國民間航空概況は大體

一、全國民の遊空化を主目的とする國防飛行科學協會の會員は昨年において千八百萬の多數に達し、一昨年度において全國壯丁の九パーセントが右協會の軍事豫備教育の修業者であり

一、飛行機製造工場數は約七十、一ケ年の生産能力二千五百臺を下らず

一、民間機數約二千

一、定期航空路は本年において八萬キロ、第二次五ケ年計劃完了後は實に二十萬キロに達す

といふ狀態にあるが、わが民間航空は機數において二百弱、操縱者四百名、定期航空路四千キロといふ全然比較にならぬ劣勢である、かかる貧狀に放置しては到底に國防の[illegible]海軍のみを充實するも近代戰の勝利を獲得することは[illegible]ので、陸軍では明年度以降の國防增強と並行して民間航空の大擴張を企圖し、種々研究の結果航空省又は航空院の如き大機關を設置して徹底的に民間航空の發達を指導助成すべきであるとの結論に到達し目下海軍と折衝中であるが、海軍の同意を得次第庶政一新の一項目として陸海軍共同で政府に提案する方針である、航空省の擔任事項は航空路業と飛行機工業の二部門で、これが運用に當つては陸海、空軍との對立乃至摩擦を生ぜしめざることに特に意を用ゐる筈であり、從つて航空省又は航空院には陸海軍より相當數の專門家が參加するものと見られてゐる

臺灣の重要性に鑑み總督に武官を起用か

拓相決意したらしく

けふ中川總督と會談

【東京十五日發】中川臺灣總督は十五日午前九時拓相官邸に於て永田拓相と會見、上京の挨拶を述べた後、臺灣統治の實情を報告、更に臺灣拓殖株式會社設立準備其他に關して種々協議を進めたがこの會見に於ては當然他の重要問題にも觸れたものとして重視されてゐるが政府としては庶政一新の一つとして臺灣總督の權限擴充を企圖してゐるので右會見に於ても當然この問題に觸れるものと見られる、而して政府としては臺灣總督の武官制に對しては反對論もあるが、文官とか武官とかいふことではなく人材本位と非常時局に處して臺灣の重要性を考慮して武官を起用することが最も當を得たものであるとの決意をなしてゐる模樣で、異常の注目を惹いてゐる

明年度の豫算總額廿五億圓を突破か

豫算閣議は波瀾重疊

【東京十五日發】昭和十二年度豫算編成の閣議は來月三日開かれる事になつてゐるが、內外非常時局を反映し、各省の要求豫算總額は無慮二十億二千萬圓に上るものと豫想され、この尨大なる要求豫算を財務當局が其の儘呑みにする筈なく、豫算閣議は[illegible]して一步誤れば內閣の危機を招來するやも測り難いので、廣田首相は特にこの點に留意し[illegible]閣議に於ける[illegible]し[illegible]の[illegible]

費に各省[illegible]の內命を發した[illegible]依つて同[illegible]では[illegible]各省と連絡を[illegible]各省の[illegible]要求豫算[illegible]

[illegible]

西南軍今や守勢に轉ず

中央軍に壓迫されて

【廣東十四日發同盟】張發奎麾下の廣西第二軍は優勢な中央軍に壓迫され十三日夜から朝にかけて梧州方面より永興、郴州方面へ、又夏威麾下の廣西軍は花縣より邵陽に向つて退却を開始し、今や西南軍は全く守勢に轉ずるに至つた

廣東軍は後退集結

【廣東十四日發同盟】退却を開始した廣東軍第[illegible]部隊は郴州縣境宜章方面に、主力部隊は[illegible]方面に後退集結した、兩廣軍とも優勢な中央軍の爲全面的に壓迫されて居り[illegible]局長も[illegible]相手とする[illegible]出る外なしと見られる

妥協交涉

著々進捗

[illegible]

古い法令の改廢を斷行

法制局で立案を急ぐ

【東京十五日發】政府は庶政一新は政策のみならず事務的方面からもこれを徹底せしめねばならないとの見地から調査局及び法制局をして調査研究せしめてゐるが、殊に法令は時代の必要に應じて改正または制定して行くため古い法令中には無用の長物となつたもの或は時代に適應しないもの等相當多數あるので、廣田首相はこの機會に古い法令の改廢整理を斷行する決意をなし、法制局に對して至急調査の上具體案作成方を命じたので法制局ではこれが立案を急いでゐる

大木憲兵隊長 召集事務檢閲

大木憲兵隊長は管下各部召集事務檢閲のため十四日午前九時五十分臺北驛發列車で南下、嘉義に赴いたが澎湖島、屏東、高雄、臺南各隊の檢閲を行ひ二十一日臺北に歸還、[illegible]二十二日[illegible]花蓮港分遣隊の檢閲を行ふ豫定

その日その日

○物語の雛音もうるさいこと[illegible]

豫算編成に波高かるべしとの豫測で、廣田船長、難破防止に餘念がないらしい

○だが、難船を免れるといふだけでは、時局の荒波を乘切るには、チト心細くなつて來たぞ

○何しろこの船、舵が何處についてゐるのやら、定かに分り兼ねるのだから、難航も無理からぬが

○[illegible]を今更のやうに振れ廻す政黨、[illegible]の甘夢からやつと醒めた、それも餘儀無くだが…

○[illegible]の頭上にふりかかつて來ることが明かになるのに[illegible]

[illegible]

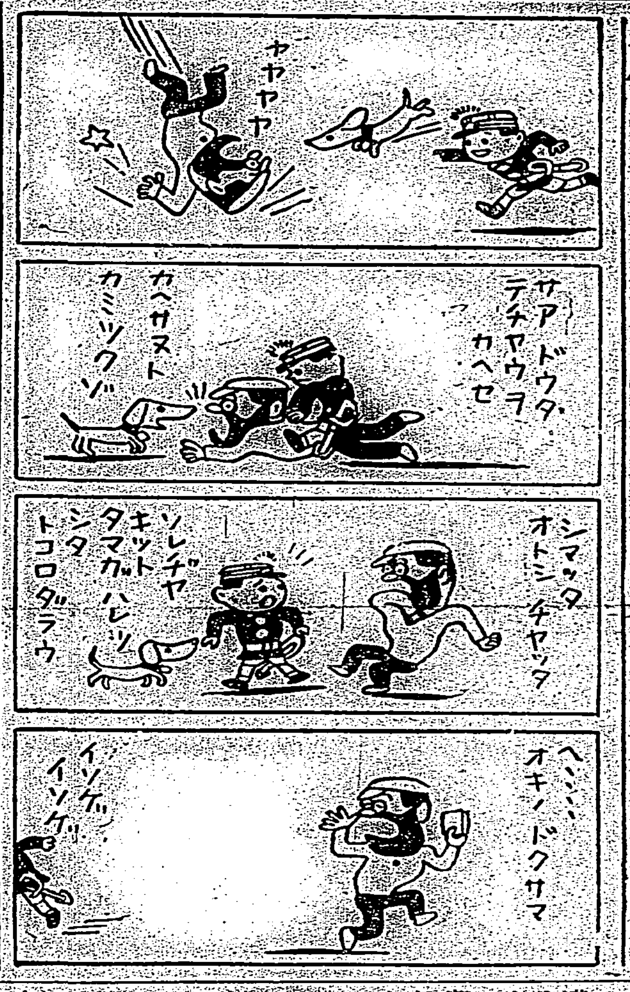

市役所の三好野菓子店では、親を失ひ子を死なした市民の怨嗟と罵ひから、店のガラスは全部投石のため破壞され廢墟の樣になつた其上今何等脅迫狀が舞ひ込んでゐるといふ有樣で、生きた心地も無いといふ▲同じ市街でも此ゲルトネル市街は四十度以上の高熱で死後皮膚がドス黑く變じ恐ろしい形相になるさうだが、同市には長男の一中生が學校から貰つて來たのだと言つて家族で一つづつ食べた爲めに其の長男は死亡、父母と次男とが重態で葬式さへ暫らく出せなかつた樣なのもあつた▲かと思ふと頂いた大福餅を先づ神樣に上げ翌日新聞で大福餅中毒事件を知り危ふく生命を助かり、「之も神樣のおかげ」と喜んでゐる者などもあるさうで、此話題は同餅消えず大福餅の蔭影は未だに殘いてゐるといふ。

戀愛市場 (23)

松波治郎作
宮田彌太朗畫

蒲團（一）　愛上映 上演

大屋太郎も、××社の記者であつた。彼は、勿論、恩給はなかつた。だが、一年志願兵出の少尉であつた。で、かねぐ、谷口との太刀打ちの際には、「威張つたつて駄目だぜ、恩給はなくとも官等階次は上だぞつ」とやつた。これには、流石の谷口も、ぎやふんと參らざるを得なかつた。それに、大屋は明大出のスポーツマンでもあつたので、谷口とも仲はよく、一緒に銀座へ、のし出

て來ても、どう云ふものか最初は大屋の方が、谷口より形勢が上々であつた。が、其後が其後だ。大屋が便所へでも行つた留守に「係長を一つね」なんかと、きつかけを作つて先づ谷口が、その使へぬ[illegible]一ばいの財布の口を、がんと、開けるのだ。と、夜更[illegible]取り[illegible]て居る女[illegible]

[illegible]

を得た特務曹長の方が偉いな」と、妙な所で感心してしまふのだつた。かうなると、さうく谷口の恩給說が出るのだ。「僕あ、毎月、かうやつて月給だけ飲んぢやふんだが、家內は決して心配はしないんだよ、何しろ國家の――」と來る。「あら、まあ、さう、いいことね、羨ましいわ」アパートの部屋代貸に苦しんで居る彼女等は、全く敬服し切つてしまふのである。

「どうだ、どつかへ行かうか」「ええ、連れてつて頂戴よ」「あたしもよ」かうなると、谷口は、そのうち、最も[illegible]なのへ、小聲で、「君だけ、ね、君だけ」もはや、それで總ては終つてゐる。女性と云ふものは、自分の優越で、自分が負けてしまふものだから。しかし、此度に例外があつた。それは、そんな谷口に、眼もくれず大屋太郎に接近した一女給が、「ねえ、あたい、お願ひがあるの？」「何だね、出來ることなら、して上げるよ」「あたし[illegible]」

[illegible]

天體の神秘を探る

"爆發を生む宇宙線" 鮮かに撮影に成功

斜里嶽に於ける觀測陣で 石井、關戸の兩技師

【斜里十五日發】天體の神秘を解くべく科學の粋を並べて待ち焦れる十九日を前に斜里嶽頂上近く觀測陣を張つてゐる理研仁科研究所の石井、關戸兩技師は逸早く「爆發を生む宇宙放射線」を鮮かにヒルムに記録し全世界の學界を衝動させてゐる、どこから發せられるのか全く正體の判明せぬ宇宙線は時時爆發的に強度を增すといふ實驗的報告はドイツとアメリカとに於いて發表されたが未だ多くの疑問を殘してゐた折柄この正確な記録は何物にも換へ難い貴重なものであるにつき兩技師は語る

宇宙線に爆發があるといふ學說は以前からあるが日本としては正確な記録が取れたのは今度が最初です、之に依つて地球上到る所に爆發が起り得るといふ事が大體確められた譯です

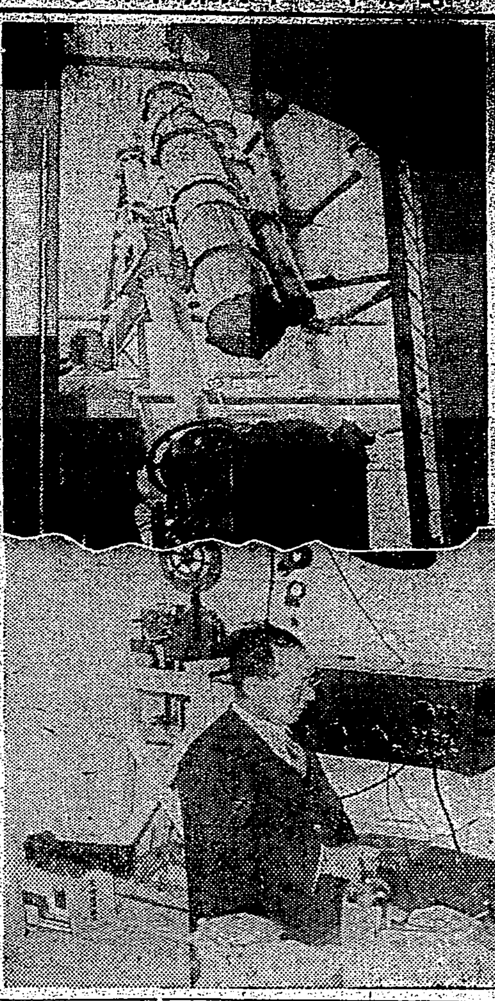

觀測の準備すべて成り 待ち焦るる二分間の黑い太陽

アト四日、僅かに二分間の黑い太陽を指折り數へて待ち焦るる十九日東京天文臺一行の中する隊はお馴染みの前臺長早乙女博士が獨り助手を擇して赤道儀二十二センチ望遠鏡取付を目前に傍らの時計裝置に没頭してゐる、上女滿別の日進小學校では飛行機上觀測班のため容してある小屋は當日を待つまで厳重にピンと鍵を下して隊員に敬意も出來た、注目されるサイデロ・スタフト反射鏡を被だに許さない、唯朗かなのは女滿別小學校生徒だ、ワシは第二の早乙女博士と祈り校庭の並行線を利用して觀測ゴッコ、各地共既に準備はオーケー、唯その日の二分間……寫眞は(上)赤道儀二十二センチ望遠鏡(アインシユタイン效果測定用)(下)時計裝置に没頭の早乙女博士 ―航空便―

場外取引問題 圓滿に解決か

羅東郡から業者に勸告

【羅東電話】蘇和商行が本年四月以來市場外で宜蘭及び頭圍二郡下より多數の鮮魚類を仕入れて小賣人に賣捌きつつあるため魚市場の賣上高は激減し魚市場の賣人に恐慌を來した事は既報の通りであるが羅東郡役所では蘇和商行に對し場外取引禁止命令を發するに先立ち十二日午前十一時同商行主陳成樹及び郡勸業課員吳林燦を呼出し當面の部長より其の市場に類似してゐる點を指摘し自發的撤廢をうながした所之を諒とし後片づけの爲め來る十六日迄其延期方を懇願したので郡としては速に撤廢せられ度い事を希望する所あつた、之にて街民注視の的となつた場外取引問題もここにて圓滿に解決を見た譯である

基隆神社の大祭 全市をあげて準備

新に小唄も作る計畫

【基隆電話】神社鎮座四十五周年記念祭祝ひを併せた七月十三日の大祭も愈々近づき目下基隆全山をあげて準備に忙殺され餘興部を始め市役所、市民代表、各町會等では連日打合を開いて御大典以來の大賑を現出さすべく意氣込んでゐるが餘興部では今迄基隆小唄として宣傳された「港がどんと來る」の外に新たに通俗的な小唄を作り之を大祭當日藝妓に唄はせ全島に放送し更に振付も行つて放送と同時に踊りも公開する事となりこの程から猛烈な下稽古を開始し、奏せられる御祭前奏曲に正に全市わくやうな騷ぎである

デユラン博士を主賓に 盛大な歡迎晩餐會

主客歡を盡し日比親善を強調

來臺した比律賓親善使節のデユラン博士と其一行並に比律賓大臣網紀を於長官月音九郎氏の發起で歡迎晩餐會は十四日夜京町ボタン會館に於て盛大に行はれたが、會場たる同會館の二階から表通りに面し日比兩國の大國旗を吊り垂らし會場正面にも日比國旗を交叉、更に小旗を掛け等をなし先づ主賓選を迎へた同夜の主なる參會者は森蔡教官、小松吉久、西川[illegible]南武官、山根帝大理農學部長、[illegible]白鳥、伊藤商教授、田村義[illegible]石井[illegible]金子、小林[illegible]の諸氏約四十名[illegible]

[illegible]宮比等の卓上演説あり主客打ち解け歡談と傑笑に時を過し九時近く散會した、同一行は十五日基隆を視察し基隆市尹の招宴に臨んだ

新らしい門標を掲げた臺灣山砲兵聯隊

[illegible]

福州の支那官憲 邦貨を密輸扱ひ

便利屋の商賣あがつたり 中村總領事嚴重に抗議

【福州特派員發】中央政府の命令で專ら密輸取締の爲め五月二十八日から店開きした福建省稅務總查處では去る六日密輸入品檢擧と稱し同處武裝緝私隊十數名を指揮し本市南臺大橋附近の南岸旅社に止宿中の臺籍人便利屋の商品を沒收せんと檢査しようとした、同便利屋業者はその所持の商品に對し既に入港と同時に馬尾で關稅を納付したことを理由と爲し檢査を拒絶すると共に帝國總領事館に急報した、總領事館では直ちに警察官を同旅社に急派し緝私隊の立退きを要求したがなかなか承知しないため中村總領事は現場から警察官の報告に接するや直ちに國民黨委員(日本士官出身)に電話したが不在と稱したので業を煮やした中村總領事は早速省政府に稅查處の緝私隊を即刻撤退させなければ當方から武裝警察官を出動するからと電話で申渡したためこれを聞いた稅查處は狼狽し緝私隊を直ちに立退かせると同時に帝國總領事館に駈け付け中村總領事の諒解を求め解決したが臺籍人便利屋百人內外の毎月携帶の商品は約十四、五萬元で大抵來着後二、四日間できれいに賣捌いて居つたが稅查處が設立されて以來俄に賣れなくなつた、聞くに稅查處では前記の如く便利屋の商品を脫稅品即ち走私と看做して居り便利屋との取引先及び仲介者に對し中央政府の懲稅條例第四條「漏稅貨物を運送販賣隱匿する者は三年以上七年以下の有期徒刑に處する」との規定を適用するとなし[illegible]に影響されたならである

淡水驛海水浴場間で 大型バスを運轉

鐵道利用者へサービス

海水浴のシーズンも迫つて來たため交通局鐵道部では臺北から淡水基隆の兩海水浴に行く客に對するサービスとして賃金の割引をなすと共に淡水、基隆兩驛に限り一枚の通し切符でバス、汽車の何れにも乘れる樣にしたが更に淡水驛から下りる海水浴客に對するサービスとして日曜、祭日に限り淡水驛前に大型バス二臺を配し驛と連絡出來る樣に淡水驛海水浴場間を二十五往復臨時運轉する事となつたので鐵道を利用する海水浴客には非常な利便を與へる譯である

市バス士林延長方を陳情

けふ七星郡守に

士林の臺北市バス延長期成同盟會委員潘光楷、郭邦光、林振聲、松木邦一郎、石原賢三、金城政男の六氏は十五日午前十一時七星郡役所に河合七星郡守を訪問し市營バスの士林延長方に付き種々懇談し更に今川知事を訪れ同樣陳情する所あつた

大鎌を振ひ 二人を斬る

十四日午前六時半頃七星郡松山庄下塔悠三九二許田(三〇)は同地の許雨參方前の水田中に家鴨を放飼した事から同人妻許辛氏(三〇)及び許子の許老全と口論を始め揮闘の末、許田は携帯の除り手にした大鎌で兩人に斬りつけ何れも治療三週間の重傷を與へた、加害者許田は直ちに逮捕され目下松山分室で取調べ中である

カゴメ ケチヤップ
味を自慢のトマトの調味料

國際港=基隆は 將に英語氾濫時代

女給の英語サービスに次いで 商店員たちに講習會

【基隆電話】國際港基隆の商店員は英語位知らなくてはとあつて市勸業課の肝煎りで商店員英語講習會を開くことになり既に希望者百五十名に達し仲々盛んなもので愈々來る十五日開所式を行ふ事になつてゐるが講習所の場所は圖書館樓上、先生は勸業課の若手六名に民間有志六名と云ふ大世帶で大いにスピードをかけ國際商戰の戰士養成に努めるといふ、なほ宇田氏等が計畫してゐる女給さんの英語講習會の方は未だ日取其他詳細が決つてゐないがこの方は商店員と違つてA、B、Cの基礎から叩きあげるのではなく「マア、いらつしやいませ」「何にいたしませう」「何んて樣子のいい方でせう」かしら」「お勘定はこれだけ頂きます」とか手取り早いところを詰めこませると云ふ寸法だとの事である、然し何にしても歐洲航路の寄港地は市民に切實に英語の必要を感じさせたものとみえて正に英語の氾濫時代である

陸上代表選手の一行 ハルビン出發

【ハルビン十四日發同盟】當地に二泊の後ソヴィエト聯邦の國境に向つて最後の練習を行つた我がオリンピック陸上代表選手は十四日午前八時二十分發國際列車で男女學生在留邦人の歡呼裡に一路歐洲に向つた

會社不參加の 野菜卸業者

基隆署から警告

【基隆電話】基隆市野菜市場では中央市場會社創立後かなりの月日を經て當局の取締もあり場外取引は姿をけしたかと思はれてゐたが會社に參加せぬ問屋も多數ある爲依然として場外取引が盛に行はれてゐるので基隆署ではこの際諸種の取締上一擧に經つべく不參加の問屋二十餘名を本署に召集嚴重訓戒を與へ今後場外取引をなさざる事若し違反する時は嚴罰に處する旨申渡した

鄭紳賓氏の愛犬

一頭ついいて急死

【新竹電話】新竹市鄭紳賓氏は愛犬家として知られ本年春セパード種大五頭を購入し和島氏を招聘しこの訓練に當らしめてゐたが十三日朝右五頭の中一頭が急死し一頭は重態に陷つた、その死因については色々噂されてゐるが鄭氏に反感を持つ一部の者が之を毒殺したのではないかと見られてゐる

大會を前にして 至れり盡せりの準備

觀光客の歡迎にベルリンは全市民大童となる

【ベルリン十四日發同盟】オリムピック大會の會期切迫と共に池元ベルリンの市民等は今や全市を擧げて之が準備に狂奔の態であるが最近に於て決定された事だけでも從來の習慣は片端から破壞され總ての計畫が悉く大會見物の人達の爲に考へられてゐる有樣、以てドイツ當局のオリムピック大會に對する意向の熱烈な程を看取する事が出來る、即ち先づ全市の[illegible]路には大會中は夕方から一齊に イルミネーション[illegible]が之も競技終了後に街へ出る觀光客の爲に特に午後十一時迄開店する事に決定した、其他バー、カフエー、レストラン、キヤバレーなどは何れも終夜營業の豫定で實に夜に日にと至れり盡せりの準備振りである、これ等の諸準備は全く全市民が一致團結して進めて ゐるもので如何に全市民が[illegible]にしてゐるかと[illegible]

水夫上りの失業者等と全くの市民バンドで遙々外國からベルリンを訪れた旅行者等を慰めようと云ふのである

就職斡旋を種に 紹介料を詐取

新竹の旅館で逮捕

[illegible]

臺南高工勝つ

臺北醫專對臺南高工野球試合は十四日午後一時から臺北帝大球場に於て醫專先攻で開始されたが八A對二で臺南高工快勝した、尚引續き左の如く臺灣大學高專野球聯盟主催で臺南高工の歡迎試合が帝大球場に於て行はれる

△十五日午後四時 臺南高工對臺北帝大A

△十六日午後四時 臺南高工對臺北商

△十七日午後一時 臺南高工對臺北高校

音樂教授打合會

十六日北三女で

臺北州教育會主催で十六日午前九時十分から第三高女に於て臺北州立中等學校の音樂教授打合會を開催するが當日は實地授業、批評會、協議提出事項の協議もある由

あすの天氣

[illegible]

料理屋 うなぎ丼 五拾錢より 出前すぐ 大和町三ノ三五 鳥松
辨金本家 公設市場 電話二四〇五番
菓子商 冷萬饅頭泡雪 新起町一ノ三九
アイスモナカ 本町二ノ九 電話九一四番
ラヂオ器械 エコー 臺北本町四角中川ラヂオ 電話二四六
貴金屬 金銀細工は美工堂 榮町郵便局前 電話四四三五番
藥種商 月やく 臺北大正町二條 和田山分院
雜件 文化卓子椅子 臺北榮町 日本茶屋
ホーロー看板 臺北錦町佐十原商會 電話二六九四番
軍用犬 新移入大親社 臺北大和町南方 電話二八〇一番
電話商品券 金鑛 賣買 旭屋支店
夏蒲團 村井商行
小口債務整理
軍犬種牡
日の丸コンロ
スリ味噌
玄米精乳と牛乳
臺日案內 書籍 新刊 常用語辭典 臺北市榮町 新高堂書店
寫眞 オリエンタル 臺北市榮町 西尾商會
新鋭カメラ特賣 臺北市榮町
バイオリン尺八 マンドリン ハーモニカ

御挨拶

春競馬開催の際は多大の御後援を辱ふし候段厚く御禮申上候混雜の際に付不行屆のことも可有之と存候へ共不惡御了承被下度右不取敢御挨拶申述候

六月十五日

臺北州畜産組合聯合會

高血壓 神經痛 中風 腦病 喘息

一見丈夫相な人に突然起るから、この言葉は恐いので
肩こり頭痛耳鳴り・物忘れ根氣續かず
ふらく動悸・痛み腫れ痺ひ・ぜん息
便秘不眠・神經衰弱・高血壓シビレ・
動脈硬化から突然腦溢血や心臟麻痺で斃れたり又は半身不隨・舌もつれの中風となる。

その原因は酒煙草、淋病梅毒、便秘、偏食、腎臟病、糖尿病、胃腸病、冷え込み、過勞、心痛、大ケガ、又は大患、遺傳などで、血液が濁つて循環が惡い爲起るので、血液を淨化せば治る決して不治でない事を確めた醫學博士今津博士は多數學門の醫學博士と協力して苦心研究の結果素晴しい血液淨化劑を創見し

その服用に依り、今まで不治とされてゐた多數の難病者を治し非常に感謝されてゐる

此病で惱む人は早く信用ある大阪寶塚線三國本町 今津研究所へ行くか、手紙に容態を記し急ぎ依賴するに限る!博士の推薦ある研究と經驗に基き、病原と症狀に適した血液淨化療法を懇切に教ゆ。

血液の淨化で根本から治る

喜びの聲 同所を訪れた患者は、博士の親切な研究と、全國各方面の難病者から送られた多數の涙ぐましい感状を見て、此新療法こそ、眞に難病者の一大福音なりと痛感した… 高血壓なりしが突然腦溢血にやられ左半身不隨舌もつれ歩行困難したるが血液淨化劑の服用にて血壓も下り言語も歩行も普通と成り仕事に從事し居候 大阪市[illegible]

アモンパパヤ
專賣特許・藥用クレーム
にきび そばかす しみ取り 陽やけに 白粉下に
¥1.30 ¥1.80
杉田商店

陸上 汽罐士 [illegible]

よい(宵)の一はけ 痒みを忘れ ぐつすり眠れる ボンホリン 四〇錢 六〇錢 一圓五〇錢 シオノ

グリコ チカラニ ベンケイモ カウ サン 6.8

美い家庭工業 最高の社會・家庭へ大なる貢献事業 第一 第二 株式會社 [illegible]

肌百年の健康美!
牛乳石鹸
お肌の危機! 汗ばむこの頃 埃ッぽいこの頃
お肌を清浄にし榮養を與へ地肌より若き魅力を發揮さす「牛乳石鹸」
No.858

紙衣祖師 (133)

吉川英治 作
山村耕花 畫

越路篇

春(五)

……上とと嗚咽に沈んだまま、高野は後のことばを繼げないのである。

親鸞の面は、はつと驚きを湛へて白く冴えてしまふ。

又——次の部屋にひかへてゐた弟子の人々も、氷室のやうにしいんとしてしまつた。冷たいものがすべての人の姿を撫でた。その中に、高野はほすすり泣いてゐた。

「——ちやうど、霜月の二十八日でございました」

高野に代つて、鈴野が後の話しをつづけた。

「お殿の方の心づくしも甲斐なく、奧方様には、たうとうお亡くなり遊ばしました。まだ御幼少の範宴様を殘して。——そのお胸のうちを偲びますと、何のやうでありうかと私共までが」

と、鈴野のことばもすぐ涙のうちに亂れてしまふ。

——その玉日の最期まで、枕元に侍して、看護をしてゐたこの二人であつた。二人はどうしてもこの事を越後の親鸞に親しくお告げしなければならないと思つた。——で、越路の雪の解けるのを待つて、奧方の遺物を携へ、遙けくも、都を立つて來たのであつた。

「……玉日も。……また月輪の老公も。……ム、さうであつたか」

親鸞はつぶやくやうに云つた。顧みれば自分の生涯もすでに初老の坂へかかつてゐた。はつきりと時の流れが眼に見える心地がする。無言の裡に親鸞の胸へ湧きあがつてくるものは、悲愁ではなくて念佛であつた。——念佛がふと胸にやむ時、悲愁の思ひが、堤を切つて溢れる水のやうに、彼を涙に溺らせかけた。

重い春の一月は暮れた。人々は心を遠く都へ送りて、暖月を、奧方のために——又、亡き月輪殿のために、冥福を祈つて送つた。

高野と鈴野のふたりは、暖月をここに送るうちに、ふたたび都へ歸る気持を失つてしまつた。——一度つても今では仕へる人のない都は餘り閑寂の住だつた。

「どうぞ、この御庵室の端になと置いてくださいませ。——御弟子としてお許しなければ。暫らくは下の者としても」

ふたりの願ひを、親鸞はゆるした。勿論、代官の秋月年景へ事の仔細を届け出た上で。

ほととぎすが啼く。

春から夏のはじめにかけて、流人の髭は遙々と伸びてゐた。——何とはなくこの幾月を、彼は病む日が多かつた。

「御無理でない」

と、西佛も生信房も、そつと涙を泛べて囁いた。師のかなしみは弟子の悲しみであつた。師の心もちを考へる時、彼等も胸が痛くなつて、奧の山に鳴く郭公鳥の聲にも、腸を斷たれるやうな心地がした。

——だが親鸞は、さうした弟子たちの沈んだ顔いろを見ると、それが自身の悲しみの反射だと知つて、心を取り直したものとみえる。彼は、髭の伸びた顔へ網代笠をいただいて、又、近郷の教化に出歩いた。

その姿は、愈々、ただ念佛の一へひた向きに生きようとする尊い光を加へてゐた。やがて四十にならうとする親鸞のうしろ姿は、はつきりと、この越後へ來る前の親鸞とは違つた强さをその人品にも持つて來た。

教化につかれた夏の夕べを、鈴野と高野のふたりは、畑の野菜を煮て、親鸞や弟子たちの終日の勞をなぐさめた。——そんな夕餉時の一瞬には、誰の胸にも、信仰生活の悦びが溢れて、この小丸山の家は、さながら夕顔の花に圍まれた樂土そのもののやうであつた。

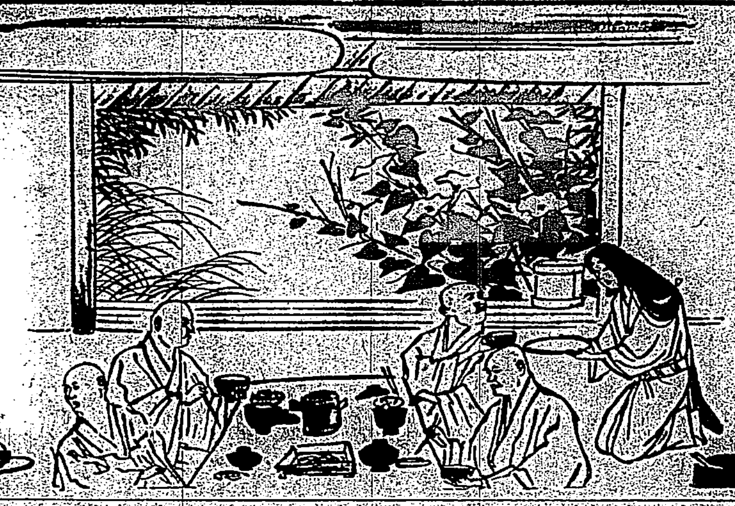

雜誌紹介

▲東邦經濟(六月號) ナチス獨逸の貿易統制と通商政策(平野好平)米國にかける最近のインフレ問題(岡橋林・奧村調査官の電力國營を反駁す(高津啓一)對滿洲國投資に就いて(齋藤隆夫)國民政府の高關税構築過程(内村信雄)財界の大御所磯村豊太郎氏の全貌(赤島昌城)躍進する鬼怒川水電の全貌(東田練朗)其の他(定價五十錢東京市麹町區内幸町一ノ三大阪ビル其社)

▲チバ時報(第七九號) 星と人と治療術(クナップ)醫學と測時法と時計製造術(ファブレット)十二宮像と刺絡像(クナップ)潜伏期(ゲルリット)醫學及び自然科學上にかける近代的測定器(ウエールリ)等有益なる「醫學と測時法」の特輯をなし、他に「サイオフオルム」「コアンドロスチン」に關する研究四篇を收めてゐる(非賣、大阪市東區瓦町三和ビル内瑞西バーゼル化學工業會社日本學術部)

▲蠶絲(六月號) 蠶繭處理統制法案議會通過と其再検討を特輯してゐる(定價二十五錢長野縣上田市海野町蠶絲雜誌株式會社)

▲舞臺(六月號) 子別れ街道(宇野信夫)戀すてふ(三好一光)春夢ビリヤード(井東憲)秋波(作間與)日記の一頁(坪野彦次郎)頃僑(上野つぎ)等の戲曲作品をはじめとし西鄉山房隨筆(岡本綺堂)翅を知るころ(寺田勇)「片時雨」合評會、演劇大全(關根黙庵)新派劇年代記(岩田真司)(二)大正演劇年代記(作間與)その他劇に關する記事多數(定價五十錢、東京市杉並區阿佐ケ谷區二ノ二八九其社)

名家敗退將棋 (九)

(建部氏二回勝三回目)

五段 △建部和歌夫
四段 ▲志澤春吉

(圖は二八飛まで局面)

建部氏(持駒)飛金銀歩歩歩

▲志澤氏(持駒)角角金銀歩

△二八飛▲三八銀△二七銀▲四九角△八九龍▲三九金△三八銀ナル▲同角△二六飛ナル

△建部五段曰く 二八飛は自然二六香を利して自玉も手堅くなるが八九龍もよい味でありました

▲志澤四段曰く 四九角の受けは止むを得ないとは言へ攻めの武器を殺ぎに使ふ様では益々不利となつた

△建部五段曰く 八九龍は有力な武器を先に攻めに利かさなければ棋勢がよくとも龍が遊んでは大變となる

▲志澤四段曰く 三九金の受けで投げたい氣もしたがよく考へて見ると私の玉は急に寄らないと思ひます

△建部五段曰く 二六飛成は緩い氣持もしたが香を利するが手堅いと思ひ郎から讀んでゐました

◇大崎八段評 建部君の二八飛は龍と共に敵玉を挾撃の意味で最善である志澤君に香を得る狙ひをもと言はれてゐるがよい形では攻過ぎないが必要である、次に二六飛成は三八飛と角を得同玉、三六銀と必至を掛ける事もあるが敵に飛を渡さずに勝ちを計つたは本筋である

サラっと溶け込んで肌を養ふ
マスターバニシングクリーム

もつと美しく なれます

安心出來ない クリーム

ベニシングクリームを掌に延して見てよく延びないクリームがあります、しかしこうしたクリームでも顔につけた時はよく延びた様に思はれる事があるのは、クリームの油分だけが分離して延びたと感じるだけで、大切なクリーム分は顔の一處に厚くついてしまふのです、これは大低酸化の不適當な配合に多い現象で

▲クリームがムラにつきますからお化粧下にした場合見苦しいムラはげします。

▲皮膚面の一部分をクリームが厚く覆ふため、分泌物の新陳代謝を妨げてニキビ・吹出物を起し易いものです。

美白な肌を創る 優秀なクリーム

優秀なバニシングは先づサラつとした感じで、掌に延ばして見ると指の方まで素直に良く延びます、これは最も適當な酸化状態に作られてあるクリームの特徴なのです、バニシングの第一等品獨製特許マスターバニシングは香粧品化學の權威西脇理學博士の苦心で肌に最適の酸化状態につくられ、滲透力・榮養補給等が断然優秀で皮膚面に薄く均等に延びますからお化粧のモチをよくし、ニキビ・吹出物等を防いで美白な地肌をつくる性能を具へたバニシングなのです、それに偉大な特徴として獨逸特許の基本美肌劑スキン・ホルモン性ラセランと云つて美の基本的福音となる美肌劑を配合してあるのです

美の 基本的福音

マスターバニシングに配合してある基本美肌劑ラセランは皮膚細胞への榮養が迅速で、榮養を補給し活力を與へ、老廢物を排泄する作用が强いのですから▲皮脂腺の機能を鼓へ▲皮膚の彈力化等を完全に行ひ地肌を健康に美白に護り育てます

有害菌の 肌への侵入!

ヒゲ剃り後の肌を顯微鏡で見ますと爽にぞつとする程皮膚の凸凹か傷だらけで恐ろしい細菌か肌に侵入する絶好のチヤンスになりますから、ヒゲ剃り後には是非基本美肌劑ラセラン配合のマスターバニシングで有害菌の侵入口をふさいで、張りある肌を保つて下さい。

「自由の天地」松竹大船 オールトーキー
清水宏監督 桑野通子主演 近く完成

明年度豫算總額 至少二十五億圓

閣議料有波瀾首相早防

東京十五日發同盟。昭和十二年度豫算編成閣議。訂來月三日開之。顧各省爲處內外非常時局。要求豫算總額。無慮三十億二千萬圓。如此厖大豫算要求。財務當局。當不至如額吞。豫算閣議之時。合有相當論戰。一步或誤。致成內閣危機。亦未可知。廣田首相。特留意此點。務使豫算閣議。不甚相摩擦。且爲豫算圓滿成立計。近衛命吉田內閣調查局長官。奔走於各省間。而爲斡旋。該調查局。方頒查各省曲格。將各省新規要求額。與大藏省歲入計畫比較考查。確立調查局獨自十二年度豫算。並今後膨脹。來五六年間。財政計畫。斡旋於閣僚間。用防閣議料於未然。明年度豫算總額。至少二十五億圓。政府部內。方爲推算云。

特別任用 整理老吏

大藏近發表

東京十五日電。大藏省。自馬場藏相就任以來。爲省內人事刷新計。前後三次。將中央地方。年長官吏整理。斷行大異動。更爲人事刷新徹底計。亦擬照特別任用。年齡近六十之古參者。亦整理之。自本省。至各地方專賣局。稅務監督局。稅關。稅務所凡二十餘名。訂來月上旬發表。大藏省。與諸營繕管財局古參技師數名。自行退官。以收淘汰之實。此次整理一行。今後特別任用官吏。則一種停年制實施云。

宜章郁陽方面 廣東軍後退 防禦作戰

廣東十四日電。廣東軍先鋒部隊。經已退於柳州縣城宜章方面。主力部隊。則退於郁陽方面。究兩廣軍。爲優勢中央軍所壓倒結局不得不出防禦作戰。要爲守勢云。

西南兩軍 俱轉守勢

中央軍壓迫

廣東十四日發同盟。張達麾下廣東第二軍。爲優勢中央軍所壓迫。十三日夜至朝。自來陽方面。退於永興。柳州方面。又夏威麾下廣西軍。亦自花橋退於郁陽。今也西南軍。全[illegible]

航空省或航空院 陸海軍提案唱設

因不比蘇俄民間航空飛躍

東京十五日發同盟。民間航空。因戰時空軍第二軍員。時代。已成過去歷史。近代國防。如民間航空。大見飛躍。至有空軍其自體之觀念。積極實現。觀之蘇俄聯邦。其國民間航空概況。大體如左。

一、國防飛行科學協會會員。昨年多至千八百萬。一昨年度。爲全國壯丁百中之九。大抵該會事事豫備教育修業者。

一、飛行機製造工場數約七十。一箇年生產能力二千五百臺。

一、民間機數約二千。

一、定期航空路本年八萬基羅。第二次五箇年計畫完了後。實達二十萬基羅。

本國民間航空。機數二百弱。操縱者四百名。定期航空路四千基羅。全然不相比較。實狀如此。如或乘遲。獨陸海軍。亦不得近代戰之勝利實。陸軍之意。欲自明年度以降。其積極的國防增張。種々研究結果。主張設航空省或航空院。諸大機關。徹底的對民間航空之發達。指導而助成之。目下方與海軍折衝中。待得海軍同意。將爲庶政一新之一細目。陸海軍共同。提案於政府。航空省之擔任事項。設航空輸送。與飛行機工業之部門。此其選川。應特留意於陸海。空軍。不相對立。不相摩擦。航空省。或航空院。他日果成。陸海軍。其專門家。或相當參加云。

總督權限擴充問題

總督拓相會見當議及 此時起用武官爲最當

東京十五日電。中川臺灣總督。十五日午前八時三十分。訪永田拓相於私邸。此次會見。勿論磋商臺灣拓殖會社首腦部銓選其他事項。府方謀庶政一新。其一爲臺灣總督權限擴充。此問題當然及之。政府之決意如左。臺灣總督之武官制。雖有反對論。然不拘文武官。總以人材本位。處此非常時局。考慮臺灣重要性。起用武官。爲最得當。總督拓相會見。異常注目云。

臺拓社長 有力候補

安川雄之助氏

東京十四日日本社支局特電。拓殖會社々長候補者數名中。安川雄之助氏最爲有力。同氏前自選辭歸途。曾到臺灣。去十二日又於神戶。會見中川總督云。

厦門市公會 寄電西南

懇撤北上軍

厦門特置員發。全支那各機關新團體。對西南派發請願電報。懇其撤退北上軍。而厦門市商會。十一日已發電。然民衆現在注視其行動。並執冷靜態度。且綜合一般意向。皆非難西南派之此舉。又市中各報。如星光日報。揭報紙僅揭電報。邇一切批評。國專兩者隱秘。謠言社說促西南派反省。其他百出。住民十分搖動。多準備避難于厦門。漳州方面云。

依郡勸告

羅東場外買賣 得圓滿解決

羅東街。桑和商行。自四月以來。向宜蘭其他。採入鮓魚外魚。卸賣于小賣人。爲是魚市場體出額俄減。羅東郡役所。援對該商行。發出場外買賣禁止命。去十二日午前十一時。先召行主陳成楊。事務員吳林樹。由常田庶務課長。指摘其有市場類似行爲。須速撤廢。至此場外買賣問題。得以圓滿解決云。

體協臺南支部 水上競技

臺灣體育協會臺南支部主倡之第十回水上競技大會。以去十四日朝九時。開於臺南一中水泳場。參加競技團體。男子部爲臺南高工。臺南師範。南一中。高雄中學。嘉義中學。屏東農業。臺北鐵道部。南泳俱樂部。女子則臺南一高女。外臺南花園。新化兩小學校。人員百二十餘名。會長藤田知事。副林田內務部長。古澤市尹。競技委員長曾根原州教育課長均臨席。選手入場後。昇旗唱國歌。由上年優勝團返還優勝盃。藤川會長致開會辭。於是開會。男子俱行二百米繼泳起。續行競技。至下午五時告終。授獎品後閉會。唱國歌下旗解散。

米穀代行業務革新 再交涉十萬圓賠償

金錢印章社長躬自掌管

臺灣米穀代行會社。自四月下旬新選黃金生氏爲社長以來。不置常務。黃社長逐日出勤。凡金錢出納及事務裁決。躬自任之。有大宗之借項。則親呼電話採問。每週月曜日。更與松非常任監查役。將賬項及現金一一對照。此月餘來。事務穩健進行。蓋從來虧損二十餘萬圓者。蓋過於放侵所致。[illegible]爲。此番特爲戒心。去十三日午後二時之臨時重役會。欲立經營根本方針。凡營業內規九十六條。逐一審議。吳前社長十萬圓之賠償問題。亦曾論及。[illegible]而其償還財[illegible]八十甲。內[illegible]難於賣却。目下米貴。土地高昂。因爲處分好機會。如處分後不償金。則株主出以強硬態度。亦屬未晚。蓋亦有理。總之。此係代人賠償。非自己債務。株主亦宜準情酌理。故欲舉委員。交涉其履行期間及方法。俾得双方圓滿云。

北州地理研究 兩日間發表會

臺北州主倡之地理科研究發表會。去十二三兩日。開于羅東公學校。是日出席者。有同州下中等學校教員及小公學校職員百七十餘名。午前九時。參觀四五、六學年實地教授。午前十一時。一同移入講堂。由後藤州視學。說明地理科研究發表會之趣旨。次臺北第一師範學校。木原教諭。報告指導經過狀況。午後一時。指宿公學校長。報告地理科研究事項。次宮崎訓導。發表地理科教授細目編纂。光永訓導。發表低學年地理基礎教材。質疑應答。十三日午前九時。蘇訓導。發表鄉土誌。山本訓導。發表地理科教具及圖表。質疑應答。講評後。由二結紙業會社工場長。萩原氏講演蔗粕及鬼茅製紙工業化。次鈴樹州教育課長述謝及對諸教員。一場訓示。午後一時起。出席者分作三班。第一班。觀察天龍製材所。二結紙業會社。第二班蘇澳漁港。大理石工場。第三班營林所及太平山。即十三日夜。投宿于土場。十四日。觀察太平山作業地役材狀況。一五日歸羅東解散云。

澎湖珊瑚市

賣十三萬圓

[illegible]市。去十三日之第九日。第一回羅市終了。總作額十三萬一千二百五十五圓計。他。按自來月起。月開一回云。

龍山公改善 開懇談會

選委員研究

前報臺北市龍山公校保護者及卒業生。地方中有志。關于龍山公校男子卒業生。不得入上級官立學校者。將謀改善。去十四日午後八時起。假龍山寺會議室。開懇談會。是夜出席者。約近二百名。先由主催者。說明提案理由。舉楊海盧氏爲座長。由是討論。有黃鐘氏外十數名講演。結局決定。事實行委員。以現任市會議員爲中心。其他有力者等。凡二十五名。再爲愼重研究。即由楊著手於善後措置。依嘱蔡彬淮。蘇穀保。黃玉對。李朝北。呂阿昌。鄭阿林。菲添福。及顏川。陳。周諸辯護士等。議至十時散會。

竊隣婦金

追至斗六捕回

陳氏雲霞。年十八。斗六郡大埔庄也。去七日夜。投宿於北門郡佳里街朝日館。隔室有宿客。大甲郡沙鹿庄人陳臨。乘雲霞納涼不在中。入室竊取雲霞現欵七十二圓餘。翠早乘車逃脫。雲霞發覺時。追已不及。即報于郡。由斗六。捕回北門郡取調。已自白係。其所竊。更發覺竊在新營南北館行竊云。

頭港監視員 不顧諸農

北門郡學甲庄頭港區。埤圳監視員。林炳乾。因近來貽農民紛爭。日有所聞。給水亦其他行動不公。致如日前爲修築。灰砥港附近之給水路。林擅自專橫私劃界限。令工人帶造。全不按圖施設。致再發生紛糾。被害農民陳文章。吳萬收。吳自在外數名。將連署。準備提出損害訴。問此段內容。林欲顧全其帝友陳宗之利。如照閱實行。則陳宗之土地。損失甚多。故欲得一人。而不計他。是以被害農民。非常憤慨。又聞林近將撤縮小某處水橋。關係農民大起恐慌。若果實現。不知再忍如何問題。形勢殊堪注目云。

少年水泳溺死

搜索壯丁溺死一名

新莊郡警察課勤務巡查栗田久米吉氏之長男柴田登。會年十三。去十四日午前十一時。在郡役所前淡水河。偕友人水泳中。誤陷深處溺死。森山警察課長外極力搜查。壯丁團員等出動。其時有新莊街新莊人。壯丁郭阿元者。在渡船附近墜落溺死。現由警察課及壯丁。搜查兩人死體中云。

東石築港座談會

可決期成同盟會 席上選執行員十一名

東石郡朴子街。去十四日午前十時。在當街樓上。開催關于東石港灌港座談會。是日嘉義市會員。早川直義氏。小田庶務。[illegible]警察兩課長。黃街長及許街協。方委區委員。及許東石庄長。黃助役。賢庄協等四十餘名出席。黃街長。代表十五萬郡民。演說東石港築港重要理由。熱心希望郡民奮起。次黃助役動議。推舉黃街長爲座長。繼由川氏先述現下國際情勢。次及東石築港之急要。提倡組織六郡人士聯盟運動。[illegible]役說明東石港歷史。[illegible]十一名。最後決定于來二十二日。在嘉義市公會堂舉行期成同盟會發會式。其執行委員如左。

▲朴子街 黃媽典。黃啓南。永野辰重。黃嶺重。鄭營。芳賀生。三六氏▲東石庄 許能春。黃信言。鄭國樹。黃行。吳溪[illegible]五氏。

剪紐當場捕住

新竹州中壢郡中壢街中壢人游阿連。年三十。現住所不定。在南部各地專門爲剪紐。去十三日午後四時頃。在嘉義郡新港庄媽祖廟。觀衆雜踏。仍欲行竊。當場被捕住。目下留置在嘉義郡警察課。訊問中云。

盜婦究辦

疑有他罪

臺南市花松町二丁目。傅[illegible]

西瓜園放竹釘防盜

十歲兒跌倒斃命 農家惡習宜嚴重取締

[illegible]氏許否。借其實弟歐水旺[illegible]乃責罵其弟。其中[illegible]兩姉一[illegible]大跌倒。左胸爲竹釘[illegible]

嘉義地方振興協會

籌鑿阿里山自動車道

川添嘉義市尹。爲嘉義地方振興協會。所籌東西之阿里山自動車道路開鑿。國庫補助金申請事宜。去十四日午後二時。由北念遞歸任。而據將府當局意向。以該道路。若欲開發爲產業道路。即依山地開發方針。較易承認。第若欲以此道路爲觀光道路。則該地雖擬爲國立公園候補地。然未確定。故不能即時承諾。惟僅受取書類。約以熟慮後決定。而其計畫案如下。工費四十萬圓。即昭和十二年度二十一萬圓。同十三年度十九萬圓。就中三分之二。由國庫補助。三分之一。由嘉義市。嘉義郡。振興協會三者負擔。而振興協會按負擔七萬圓云。

登徒子被告訴

嘉義郡新巷庄新巷某會社之番丁。何某。年二十九。去十二日夜中。知同所某乙不在中。潛入室內。強污其女年十七。是時賢母適至。何即逃出。衣被拋下。竊留木屐。被害者將證據品報交派出所云。

青年服毒自殺

鹿港街新興二五番地。指物細工業吳火爐。年二十二。結婚後。僅二十日。因家庭細故。受母責備。服指物細工用猫藥自殺。苦悶中。被家人發見。急施應急注射。然藥性太烈。救之莫及。無何死亡。

羅東

覓安祭典

羅東街奠安宮廟。以十五日爲五穀先帝聖誕。擬在廟內先行祭典。後由爐主大有商行聘演歌劇。新開社。[illegible]

試飲酒類

既報大溪郡專賣品小賣人組合。主開專賣局後援烏龍麥酒。及瑞光清酒試飲會。去十二日正午起。開於街公會堂。各團體長。及官民有志。並料理店酒類小賣人等。六十餘名。當事講演。而後試飲。午後二時頃散會云。

宜蘭

試運佳良

宜蘭郡下新設之宜蘭[illegible]蘭陽民衆所盼之宜蘭頭圍[illegible]運轉。有宜蘭郡下[illegible]十三日。試運轉。有宜蘭郡守。[illegible]漸綠係員。及宜蘭廳。郡吉疑長補治助役。 [illegible]

員林

評議員會

臺中州製冰同業組合。欲制製冰會社契約不履行。去十二日午時時。評議員會於員林公會堂。正副組合長。亦見出席。臺中州森產業主事臨席。初豫定於下午一時開會。因欲先商議員林製冰委約事件。故至下午四時半始見開會。徐組合長開會辭。並報告經過。次推坂本會氏爲議長。員林製冰會社興爲否認之件。與明確同。次就河野主事之疾病慰問金贈呈決議。一任組合長。預定對百二十五會社。每社徵收五圓贈之。

北港

方委議事

北港街方面委員例會。去十二日下午三時。在新野庶務係長前田佐多兩氏臨席之下。開于街役場會議室。研議危險家屋處置等件。同四時半散。又同方面委員。五月中所扱。相談指導二十七件。▲保健救療六十件▲兒童保護六件▲周旋紹介二十二件▲金品給與八件▲

大溪

舞臺開演

白石洋行大魔術團。男女三十餘名。者曾受大溪方面委員。及慈善會後援。於當地郡仁宮廟前廣庭。高架一臺。訂十五日開演云。

保護許議

大溪公學校保護者會。去十二日午後二時。評議員會。提議事項。爲活動寫真機購入。並會費本科每月三錢。提高爲五錢高等科五錢爲七錢等件。按來二十四日總會提出決議云。

組合議事

大溪信用購買販賣利用組合。訂十五日午後一時。於事務所開役員會。附議事項。一、農產品及原料品購入報告。二、雜貨及硬城工事報告。三、調製工場及倉庫修繕設計者慰勞。四、落成式及本務所技術者採用等。五、事務員及技術者採用。六、開第三回臨時總會所屬等。

嘉義

籌建警署

嘉義警察署廳舍建築地址。探在市內北門町一丁目。伊東署長與州當局磋商建築事項。乘已決定明期後十月興工。二層鐵筋。工費豫定九萬圓。十三日總督府內務。白倉技師來嘉與伊東署長商議設計要項云。

阿里線通

阿里山線鐵道智起湖驛。因去九日十砂崩下。同日列車發至不通。以徒步通路。營林所鐵道部。出爲復舊工事。十三日午前八時工事完成。全線開通云。

取消營業

嘉義市西門町六丁目二〇木貸屋稱女館之營業者劉吉。年六十四。內共。菜代與同町七丁目一番地許氏麵經營。今回嘉義署探知。去十二日附其營業許可取消。

豫防講話

嘉義署爲豫防花柳病。月十五六兩日午後一時起。在嘉義南座。就花柳豫防講話。召集市內旅亭遊廊之藝妓娼婦及女給等往聽。第一日內地人一遍。第二日本島人方面。聘師爲臺南州衛生課餐醫云。

賣藥有害

嘉義市西門町四丁目四番地與濟某。近來對市內料亭遊廓。販賣婦人病藥。每包三十錢。服後乃起紅腫病。各再就診。事被西門町派出所野角巡查探聞。發即召問。該藥爲臺南市錦町竹內商興所製。現報告於嘉義署云。

大湖

組合會議

臺中州員林郡九街庄組合會議員第二回會議。去十三日午前十時二十分。開於員林郡會議室。興澤郡守。荒間庶務。吉田街庄主任。並系川產業係長等臨席。後邊管理人爲議長。三百五十圓追加豫算案豫算外之負擔契約所關。不動產及基本財產管理規程制定。依原案可決。興澤郡守訓示。正午閉會。

權衡調查

宜蘭街戶稅生產稅調查會。去十二日午前十時半。開於宜蘭街公會堂。出席者有秋山稅務出張所長。頭圍街長。岩田頭圍街長。並區委員等計六十餘名。頭圍街長發禮。報告昭和九年度州國稅收入。九朝六分八厘。十年度九朝七分六厘。十二時閉會。後移開懇親宴。

[illegible]保者等。約二十餘名同乘。自午前九時五分起。發宜蘭赴蘇澳後。再往頭圍圍宜蘭觀。經過路邊其地調。

[illegible]大溪評議員現報提出議案。六時半閉會。

臺南

女敬老會

北港女子青年團。去十七日始政紀念日。下午二時。假女子公學校講堂。開敬老會云。其他九件▲計一二三件云。

視學會議

臺南州視學會議。以十一朝九時起。開於州署會議室。曾根原教育課長出席。乃協議各事項。至下午五時。會議告終。十二朝九時。再集州署前。由曾根原教育課長引導。赴臺南第二師範見學。

幹部講習

臺南州警務部主催之州下各郡署幹部講習會。於去十二朝九時起。開於州署會議室。州下各郡署部。警部補。參與者二十五名。佐々木警務部長。及各課長爲講師。就警察事務刷新上。詳爲講解。十三日亦繼續開會。

捕走私犯

臺北州刑事課員金國刑事。爲追緝金走私犯。於十二朝來南會同臺南州刑事課大友方面刑事。赴市內搜查。至西門町平和旅館時。發見有化名臺北市郊水木者住宿。捕訊之。實係該市有明町一丁目魏江林。年三十六。現因所。經露數日前經濟中。警察來南。擬近由高雄潛行渡華。被執後。即日解北歸案云。

商況（十五日）

期米

大阪期米前場

節	寄	中	引
一	[illegible]	[illegible]	[illegible]
二	[illegible]	[illegible]	[illegible]
三	[illegible]	[illegible]	[illegible]
四	[illegible]	[illegible]	[illegible]
五	[illegible]	[illegible]	[illegible]
六	[illegible]	[illegible]	[illegible]
七	[illegible]	[illegible]	[illegible]
八	[illegible]	[illegible]	[illegible]
九	[illegible]	[illegible]	[illegible]
十	[illegible]	[illegible]	[illegible]

東京期米前場

[illegible]

神戶期米前場

[illegible]

株式

大阪短期前場

[illegible]

大阪長期前場

[illegible]

東京短期前場

[illegible]

東京長期前場

銘柄	寄	引
富士紡	[illegible]	[illegible]
鐘紡	[illegible]	[illegible]
日清紡	[illegible]	[illegible]
片倉	[illegible]	[illegible]
東電	[illegible]	[illegible]
日石	[illegible]	[illegible]
明治	[illegible]	[illegible]
帝人	[illegible]	[illegible]
郵船	[illegible]	[illegible]
石川島	[illegible]	[illegible]
三菱重工	[illegible]	[illegible]
日産	[illegible]	[illegible]
北炭	[illegible]	[illegible]
東拓	[illegible]	[illegible]
秋木	[illegible]	[illegible]
帝麻	[illegible]	[illegible]
日魯	[illegible]	[illegible]

東京實券

[illegible]

東京銀行團體

[illegible]

爲替

神戶對外爲替

[illegible]

穀肥

神戶豆粕

[illegible]

砂糖

大阪現物

[illegible]

大阪滑糖

[illegible]

絲況

大阪綿絲

[illegible]

大阪棉花

[illegible]

大阪人絹

[illegible]

橫濱生絲

[illegible]

臺灣日日新報

(特大號七月) 春季文檢試驗全問題解評號 文檢受驗生
(特大號七月) 試驗學校職業新道開拓號 受驗生
七月號 定價五拾錢

(特大號七月) 科本正改員教正資格獲得號 教員受驗生
七月號 定價五拾錢

受驗生臨時增刊 全國發賣
軍人問題全解
陸海空軍入受驗大觀
定價五拾錢
全國書店 大明堂發行

大阪商船 出帆
近海郵船 基隆出帆
辰馬汽船 出帆
大連汽船 基隆出帆

改正臺北市全圖
定價金壹圓
臺灣日日新報社 商事課

株式名義書換停止
臺灣製紙株式會社

今迄こんなに愉快に
ロシヤの正體を
えぐつた本はない!!

小林一三著
私の見たソビエット・ロシヤ
面白くても書けぬ事を思ひ切つて書いたのが この本だ!!
最新刊
四六版二五〇頁
寫眞十數葉入
定價八拾錢

ロシヤの見聞記や暴露記は多い。然し日本資本主義の最高峰に脚つて、電力に、鐵道に、演劇に凡ゆる把力を發揮しつゝある小林一三氏は、統制經濟、計劃經濟の本場ロシヤで、何を見、何を聞き、何を考へたか。世界最大ドニエプルの國立火力發電所の機構を窺ひ、モスコーの離婚登記所を見、之にいくら面白い事實があつても、他を憚つて誰も書き得なかつた事を、實に面白く書いたこの大膽、この炯眼。この一書こそ、問題の赤化國ロシヤの運命を斷定するの書であり、今や、國境問題、滿蒙問題に當面したる日本人の等しく瞠目すべき書。

東京市麹町區有樂町 東寶チーテス・スピーチ?
發行所 東寶書店
關東發賣所 ダイヤモンド社

エコノミスト部著
内外經濟問題の解說
今日の重要經濟問題を直ちに氷解する明徹透徹の秘鍵出づ!!
最新刊
景氣讀本(最新刊忽ち五版)
エコノミスト部著
訂正再版
最近の爲替と國際金融
大島堅造著
最新刊
歐亞點描(普及版)
▼文部省推薦の名著普及版成る!
下田將美著
東京市本郷區 一元社

初夏の雨上り・と云ふ爽やかな心地になるノーシンのききめ

腹痛・下痢にタイモール
株式會社 日本橋本町

ゲン米食に大王釜
病氣はなほり 健康經濟!!
カタログ進呈(八円八〇)
大阪天王寺 大王商會

齒痛頭痛はガオガンに限る

たいこ(太鼓)判でも 捺してもよいと 君がすゝめた ポンホのきゝめ
水虫に ポンホリン

若しも秤に懸るなら
新ダッチの價格と、價格を度外視した素晴らしい性能品質とを計つてお目にかけたいと存じますが最近三ケ年間の世界に於けるダッチの左記販賣増加率は之を最も雄辯に物語つてゐます
昭和八年は七年の約二、五倍
昭和九年は七年の約三、三倍
昭和十年は七年の約六、五倍
ダッチ乘用・貨物・乘合用自動車
台灣代理店
合資會社 橋口商店
新ダッツ

マツダランプ
目はだいじ マツダランプを點けませう
新マツダランプは明るさ約二割を増す。從つて電燈費約二割のお得です。
セットをお求めの際は必らずマツダ眞空管附と御指定下さい。
マツダ眞空管
東京電氣辨理店
臺北市榮町二ノ二八
臺北市北門町一ノ二

大阪送風機製作所

國防費の外地分擔問題
實行の形式に研究を要す

一

中央政府に於ては目下來年度國費豫算編成を前にして、財政方針の確立に腐心中であるが經濟界の要望は愈々深刻化し、一層國防の充實をさへ叫んで情勢は正に逼迫してゐる。從つて我國としても國防充實の聲は最早や絶對的のもので來年度に於ては右に關する新充實計畫と共に財政計畫の上に一端として從來一般會計のみで負擔して來た國防費を朝鮮、臺灣、樺太、關東局等外地會計に於ても分擔せしむべしといふ意見を發表した、この問題は吾々外地在住者にとつて直接關はるどころであり國家的にも重大問題であるが吾人は右につき茲にその所見の一端を披瀝してみたいと思ふ。

二

國防費といふものは今日の時代に於ては非常に廣義に解するもので、其實施により國全般圖の安寧を保障するのみならず進んで政治、經濟等あらゆる國際的進出への力となり得る、從つて國防費は國内、外地を問はず本來全般國の全國民が共同負擔すべきものであるが、之を從來國一般會計のみが負擔して來た理由は、新附の地は概ね一般政治に否經開發等に經費不充分にして收支バランスのために補給金を受けて來た事情にあるから、國防にしても無視殊であつた、然し今日に於ては臺灣の如き早くから補充金を脱し樺太、關東局、南洋廳も最近獨立、朝鮮も來年度より自立の見込とあるから、此際この要望の擡頭するは無理からぬものと言へる。

三

之を臺灣に就て見るならば臺灣は帝國南方の鎖鑰として陸、海、空軍の配備を受け從來年七、八百萬圓の經費が支出されて來たが、本年末には太平洋防備制限條約消滅と共に軍事的重要性が倍加し或は要港部設置さへ行はれ陸軍の部隊增加計畫と共に益々重大視され、十二年度豫算は一躍一千七百萬圓に上るべき計畫があると言はれてゐる、この結果は國家の要すところとは言へ臺灣防備の完璧と安泰が一層期せられ而もその經費の大部は結局地元へ落ちるものなるにかて兵役の義務と共に國防費の負擔を免れてゐる島人は内地が赤字に赤字を重ねてもその負擔を忍んで來てゐる現狀に鑑み、その際遇を熟しなければなるまいと思ふ。

四

然しこの問題について茲に明記すべき點はその負擔の方法と程度についてである。その負擔の實を如何なる形式によつてなすべきかは慎重考慮を要す問題である、之を直言するならば直接に國防費分擔金といふ文字を以て計上することは反對である、外國に於て國防費の一部乃至は全部を植民地が負擔してゐる例はあるが、斯くの如き取扱ひは外地統治政策上からも又我皇軍構成の性質上からも好ましからず、絶對避くべきである。此際一番無難なる方法は外地が經費編成に當り、直接間接國防費に準する航空、通信交通、港灣施設其の他軍需資源開發費の如きを軍と協力、して進んで國防計畫に寄與協力することである、然るときは國防に關し外地施政と同時に一般會計協力の實を舉げ得る、若し之のみでは不滿足とならば財源提供を必要とするならば補償基金編入金を增額し一般會計を補强するか、さもなくば十一年度豫算に見る如く特別會計も亦國家財政の一部であるとの見地から一般會計に入金となすかが選ばるべき最後の方法であると信ずる、當局は此問題につき財政と施政の上に大なる支障を來すことなく而も國防費分擔の實を舉げ得るやう慎重攻究する事を望んでやまぬ

日濠交渉やゝ好望
貿易戰を回避し友好的解決を要望
村井總領事の反省要請に ガレット關稅相が回答

【キャンベラ十五日發同盟】村井總領事は十五日午前ガレット關稅相を訪問、通商擁護法發動に關する帝國政府の方針を通達し新關稅制度につき濠洲政府の反省を要請した、村井總領事の右通達に對しガレット關稅相は自國の方針を述べ出來る限り貿易戰を回避し友好的に懸案を解決したい旨を力說した、村井總領事はガレット關稅相の說明を諒承し直ちに本國政府に移牒して何分の訓電を仰ぐ旨回答したと傳へられるが情勢は幾分好轉した模樣で右會談後ガレット關稅相は次の如く語つた

村井總領事と會談の結果日濠兩國間の通商問題全般につき友好的解決を計る見込みが幾分立つに至つた、情勢は好望だ（寫眞は村井總領事）

請訓の結果を待ち續開の可否を決定
濠洲政府筋の態度

【キャンベラ十五日發同盟】村井總領事とガレット關稅相との會見後濠洲政府筋では同會見を傳へてゐるが今後の進展については大體次の如き觀測を下してゐると解される

一、村井總領事がガレット關稅相と會見結果に基き日本政府に請訓した上で日濠兩國政府間に通商會談を再開するかどうかが決定しやう又はつきり確定する迄には何數日はかかるう

一、會談が再開されるか否かが決定する迄日本は報復的手段の實施を見合はせるであらう

地方選擧につき特に御下問を賜ふ
日下知事謹話

【東京十五日發】十五日全國地方長官と共に午餐會の御陪食の榮に浴し特に有難き御下問を賜はつた日下臺中州知事は感激して左の如く謹話した

私は管下の事情主として國語講習所の狀況、一般教育の狀況及び昨年四月の震災の復舊狀況等につきまして具さに言上しましたところ昨年の地方選擧の問題につきまして特に御下問を賜はりまして感激の涙に咽んで御答へ申し上げた次第であります、私は歸任の上はこの有難き聖旨を一般に傳達し聖旨に副ひ奉るやう一段の努力を爲す決心でございます

鈴木侍從長は愈よ近く辭任か
後任に武、文官說

【東京十五日發】二・二六事件以來進退を注目されてゐた鈴木侍從長はその傷も癒え目下側近に奉仕してゐるがその後時局も次第に平靜に歸したので近く辭任することを決意した模樣である、松平宮相はその後任に就て西園寺公の意向をも確めた上湯淺内府廣田首相とも協議し慎重にその銓衡を進めてゐるので右決定を見次第近くその更迭が行はれるものと見られる、而してその後任に就ては海軍部内より推擧すべきだとの意見有力で現役よりは竹下勇大將、豫備役よりは野村、大角兩大將等が候補者として擧げられてゐるが一部には文官より起用すべきだとの說もあり然る場合には廣幡侍從次長の昇格說木戸宗秩寮總裁の起用等が傳へられてゐる（寫眞は鈴木侍從長）

更迭の如何は政府の肚一つ
拓相と會見後 中川總督

永田拓相談 [illegible] 殖會社創立の根本方針につき相互に意見の交換と事務の打合せを行つただけである、尚今後の色々の打合せの爲め會見する事は勿論である、けふは身の上話や進退問題の話などは出來ないよ

會見内容を報告
拓相が首相に對して

【東京十五日發】永田拓相は十五日首相官邸に於ける地方長官會議散會後廣田首相と會見し同日の中川臺灣總督との會見内容を報告する所あつた

中川總督けふ首相を訪問

【東京十五日發本社支局特電】中川總督は本日午前九時官邸に永田拓相を訪問上京の挨拶を兼ね拓殖會社人事問題につき約卅分に亙り會談の後、辭去、十一時より各宮邸に伺候し、上京の御挨拶を申上げつゝ

中川總督談　けふの會見は別に中身はない、上京の挨拶を兼ねて今度出來る興南拓殖會社の根本方針について種々意見の交換をしたに過ぎない、根本方針は拓相も自分も違ふ筈はないからやないか、けふは拓相も地方長官會議に出席されるので急がれてゐたから又更めて十八日頃會ひたいと思つてゐる、廣田首相とは今の所會ふ必要はないが必要が生ずれば會ふかも知れない、自分の進退問題については色々うるさい話があるやうだが政府に其の肚があるなら更迭も亦良いだらう、要は政府の肚一つだ、これから先の話は立入り禁止だから一切話せない

地方長官會議の外相の訓示

【東京十五日發】十五日の地方長官會議における有田外相の訓示要旨左の如し

帝國外交の根本方針は我が國民の生存を確保し、その發展を期すると同時に諸國民相互の融和を圖り、特に日滿兩國の特殊不可分關係を基調として東亞の安定力たるの實を舉げることにあることを前提して最近の國際情勢を述べ、世界の隨所に平和が紊せられんとする情勢が現はれてゐることを注意した後、日支國交につき東亞の平和維持の大局より支那の覺醒を促し兩國國交の調整に努力する必要を述べて日本と諸外國との通商關係を詳述し最後に左の如く希望した、わが國の國際關係は通商、政治兩方面とも今日極めて微妙なものがある故、その間の消息を國民一般が充分に理解して善處して行くことは最も必要であると思ふ、故に各地方長官は國民の國際知識の普及に努力されたい、又最近諸外國の有力なる新聞記者、評論家、著述家、講演家、藝術家その他一般觀光者等の來朝するもの頓に增加し、又支那學生その他の來遊するもの漸く多きを加へつつあるが、これ等の内には往々に我國で不當不法な取扱ひを受けたと苦情を言ふものが少くない、外國人と雖も國法に觸るること明瞭な場合は斷乎たる措置に出る事は當然の事と思ふが、確たる證據もなく輕々に措置するが如きことは大國民の態度として甚だ好ましからぬことであるから格別の御注意を拂つて頂きたい、殊に事外國大公使館關係者等の取扱に關する場合において最も慎重に處せられたい

川越新大使
最後訓令を受く けふ赴任の途へ

【東京十五日發】新駐支大使川越茂氏は愈々十六日午前九時東京驛發西下赴任の途に就く事となつたが十五日午後四時官邸に有田外相を訪ひ、日支國交調整に關する帝國政府の最後的訓令を受けると共に新駐支大使南京[illegible]を了した

鴨綠江沿岸の守備隊を移駐
朝鮮軍司令部發表

【京城十五日發】朝鮮軍司令部では十五日管下鴨綠江沿岸守備隊の他の衛戍地移駐に關し左の要旨を談話の形式を以て發表した

從來朝鮮軍から鴨綠江岸に守備隊を派遣し警備に當らしめてゐたが滿洲國の健全な發達と共に同守備隊の必要を認めない情況になつたのでこゝ兩、三年中に全部撤退し他の衛戍地に移駐せしむる事となつた、而して一時に全部を撤退する事は豫算の關係もあり又總督府の警備の關係も考慮しなければならぬので漸減方針を執り本年分は六月上旬から中旬にかけて碧潼外三ケ所の全部又は一部を他に移駐せしめた

臺拓人事下馬評

【東京十五日發本社支局特電】拓殖會社人事に關し傳へられるところに依れば社長としては安川氏依然有力であり副社長としては入江次官、平塚長官、中瀬局長等が數へられてゐる、井上雅二氏は理事として入社するやも知れぬ、又東洋拓殖會社理事尾崎敬義氏その他總督府中のものも相當ある模樣

飽迄平和的に解決する
蔣介石氏が虞氏に語る

【上海十五日發同盟】西南、中央の攻守全く顚倒して戰局は目下小康を得てゐるが、これに反比例して南北政客の往來は愈々頻繁となり、殊に二十日が時局解決の重大時期とされてゐるが、就中重要視される蔣介石氏の意向如何については蔣介石氏は十四日上海商界代表の虞洽卿氏に對し

中央の方針としては飽くまで平和裡に事件を解決することを欲して居り目下の所兵力擴大の模樣はない

と語りその對西南態度を表明してゐる、尚立法院長孫科氏は中央要人はこれを機會に根本的解決の方針を樹立せんとして居るが未だ具體的解決方法の成案を得るまでには至つてゐない模樣

西南軍の將兵は全く戰意を喪失
全面的危機に直面

【廣東十五日發同盟】西南側に無誠意なる抗日熱は全く下火となり北上してから衆怨を喰ひ、無抵抗の湖南省に進入して北支其の他の各地に對して抗日反中央軍兵に參加を求めたが、西南軍は抗けど華北は應ぜず、却つて宋哲元、張治中以下北支將官百五名連署の反對電報を始めとし全國軍、政、財、學各界の要人よりの問責電報が續々として來たる結果を招來、一方中央側は益々兵備を增大して西南に對する武力壓迫の手を緩めず、衡陽に集結せる中央軍の大部隊は十四日夜より

一、衡陽より耒陽永興に向ふ

一、衡陽より祁陽、零陵に向ふ

の二路に分れて行動を起し兩廣軍に迫進しつゝあり、形勢は全く逆轉して兩廣軍は湖南省外に撤退せんとしてゐる、即ち西南軍は蔣介石氏の巧妙なる全國輿論動員戰術と武力壓迫の前に屈服した形で將兵は戰意全く喪失し全面的危機、失敗の窮地に陷るに至つた

薛氏に廣西進入を 蔣氏命令す

【上海十五日發同盟】蔣介石氏は目下貴陽に在る貴州綏靖主任薛岳氏に對し貴州駐屯の中央軍十師の内三師を率ゐて廣西省に進入せん事を命令した

陳氏が中央に密電を打つ

【上海十四日發同盟】廣東の陳濟棠氏は十四日國民政府當局に密電した

須磨南京總領事歸任の途につく

【神戶十五日發】有田外相に最近の支那情勢につき重要報告を終へた須磨南京總領事は川越新駐支大使より一足先に十五日午前十一時神戶發上海丸で歸任の途に就いた

桑島東亞局長宋氏等と會談

【北平十五日發同盟】桑島東亞局長は十五日午前宋哲元氏及び秦徳純市長と各々約一時間に亙り重要會談を遂げた右會談內容は北支一般情勢並に日支間の諸問題につき意見交換を遂げたが桑島局長の說明は北支の我對支外交に對する認識に一段の努力を加へたところ動かざるものあるを認められ宋氏は國民政府との中間に立つ苦衷につき訴へるところあつた模樣である

勸銀貸付率引下げ

【東京十五日發】勸銀では低金利の趨勢に鑑み現在實行中の不動產貸付利率を各々現行利率より一律に二厘方引下げる事となり二十五、六日頃正式重役會を經て大藏當局に對し認可申請する筈である、これで日歩換算は五分八厘となる譯である

日支國交調整は支那側も眞劍
歸滬した喜多少將談

[illegible]

外務海軍側と協議會を開

[illegible]

廣義國防の充實が急務だとの說有力
軍事費の負擔より きのふ部局長會議

總督府定例部局長會議は十五日午前九時から平塚長官以下各部局長（內務局長代理石井地方課長）出席、長官公邸で開催された、長官より臺灣拓殖株式會社の通過に至る迄の經過を說明し各部局一致して設立準備事務に邁進されたいと督勵した、續いて今回の特別議會で成立した米穀自治管理法、航空法、自動車製造事業法、重要肥料業統制法、重要輸出品取締法、商品統制法、關稅定率法、不穩文書取締法等の諸法律を外地にその施行すべきか、又は夫に代るべき法令を制定すべきかを協議した、去る五月二十五日東京で開催された外地首腦者會議（森岡、平塚長官、殖田財務局長出席）の內容を平塚長官より說明し右の法律中臺灣として施行すべきものが多々あるので夫等に關しては施行の形式、代るべき法令の制定方法、時期、準備等に關して研究を進められ度い旨を述べ、目下問題となつてゐる軍事費、外地負擔問題に關し殖田局長より大體の情勢を說明し、未だ當府としては何等の交渉も受けてゐないが[illegible]して內地に歸つた人達が臺灣島民の稅が輕きに失すると聞々云ふ樣な感情から批判して居る者があるが之は島民の生活程度が低い事を度外視したり蕃地警察官が小金を貯めて居る一事を捉へて彼が平地の官吏よりも豐かな生活を爲して居ると云ふと同斷で、臺灣島民の稅金は無闇に輕くは無いと云ふやうな意見も出た、最後に文教局より臺灣神社御造營に關して文教局長を幹事長、關係部長を幹事とする臺灣神社御造營準備事務所を文教局內に設置し、事務の連絡を圖り度いとの提案を爲し原案通り可決、午後零時過ぎ散會した

淺田代理公使のエ國入りは不能
伊國が資格を認めぬ爲

【東京十五日發】イタリー政府はエチオピアに於ける軍政を着々と强化してゐるが、エチオピア駐箚の各國外交使節の資格を認めぬ爲め各國との間に紛議を生じてゐる、卽ちグラチアニ元帥はエチオピア駐箚の各國外交使節に對し今後は公式の資格を認めぬ旨の布告を發し、五月六日付のイタリー政府の聲明を無視するの態度に出た、イタリー側の方針は從來エチオピア駐箚中の外交官に對しては個人として其の職務の遂行を認めるが新に同國に派遣される外交官の資格は全然認めぬと言ふにある模樣である、之が爲最近代理公使として新にアヂス・アベバに派遣された淺田俊介氏は入國不能の狀態にあり有田外相は十五日同代理公使に對し訓電を發しポートサイドで待機し伊太利側の諒解を得た上入國する樣指示を與へた

調査會を設置し義務教育を攻究
文教當局の新規要求

學務課關係では[illegible]

二、中等學校入學難緩和の爲め十一年度に計上した彰化中學の他に宜蘭高女、臺北第三中、臺北第四高女、新竹農林、臺中農林、臺南二中を新設し臺北第三高女、新竹高女、臺南高女等の學級增加を計る

三、南支南洋等在外日本人小學校教育擴充の爲め八萬二千圓を以てこれら二十七校に一名宛優秀教員を配置

四、國民精神徹底を目的に全島教育關係者に約半年一期の長期精神文化講習會を開催

五、對南方の交換教授、留學生等を目標とする調査の開始

六、臺北帝大內の木島山地開發案の調査費等で

社會課關係では

一、皇紀二千六百年記念事業たる臺灣神社改修事業（三百萬圓三ヶ年繼續）

二、藏書充實の爲め書庫の危險其他擴充の必要に迫られてゐる臺北圖書館を百萬圓二ヶ年繼續事業で改築

三、中部震災の直接原因で貧困救護を要する者の增加に鑑み內地では昭和六年以來實施の救護法の本島實施（經費國庫補助四分の一、州市街庄負擔四分の三、內二分の一市街庄負擔とす）件役等を含み總額七十餘萬圓

四、民風作興運動に關する事業等である

遞信局長會議

【東京十五日發】第十三回全國遞信局長會議は十五日午前八時三十分より遞信省會議室で各遞信局長並に各地遞信局關係官列席の下に開會、床次遞相より一場の訓示あつて

諮問事項

一、時局に鑑み遞信行政上刷新を要すべき事項如何

に就き各局長より種々意見開陳あり、正午休憩午後も續行し五時過ぎ散會した

枡山秘書官入京

【東京十五日發本社支局特電】枡山秘書官は熊本に於ける令嬢の葬儀萬端を終へ十三日福岡から飛行機にて大阪に來りそれより汽車にて十四日朝入京した

人事

▲中村肩强氏（大阪商船基隆高雄支店長）十五日內地より歸臺

▲寬千城夫氏（臺灣製糖主事營業部長）十五日內地より歸臺

▲山瀨榮氏（昭和製糖專務）十六日夜行にて中南部各工場へ

▲森忠平氏（臺中州產業主事）十三日來北（鐵道ホテル）十六日歸中

▲土屋三郎氏（赤玉ポートワイン本舖部長）十四日南部より來北（鐵道ホテル）

▲坂本信治氏（彰銀臺北支店長）內地より歸臺、船中にて罹病、秋山醫院に入院

▲デュラン博士並に秘書ダグアン氏は十六日午前六時發のダグラス機新高號で內地へ

▲岩田本社記者　十四日南部視察より歸社

入院隨意 內科 小兒科 呼吸器病科 淺井醫院 臺北市末廣町 電話四〇五番

涼味百% 西子灣調子庵コト 潮湯特設 電話二四六七番 辰巳旅館

國防服

國防服地ハ當社ヨリ販賣仕候
官廳・會社・青年團壯丁團等
國防・制服・請負調製
各學校國防學生服ノ調進
國防色各種帽子ヘルメットノ製造
洋服店諸氏ノ御註文下請製造仕候
國防服地見本贈呈
臺灣軍司令部御指定 被服協會推獎 國防服地 販賣 臺北本町三 竹腰商店

國防色被服展覽會 開催
十六日(晝夜)十七日(晝間のみ)
軍司令部並に臺灣日日新報社の御後援により非常時局に鑑み國防色地質及被服の展覽會を開催致します尚軍司令部から多數參考品を御出品下さいます是非御來場を御待ち申して居ります
臺灣軍司令部推獎 被服協會推獎服地取扱
臺北市本町二丁目十一番地 織物被服商 竹腰商店 電話四五六〇番
臺北市京町二丁目二十番地 株式會社 松本商行 電話四五四番
臺北市榮町三丁目十八番地 株式會社 菊元商行 電話四五〇番

六月十六日より廿日まで
麻類の新柄と廉賣
麻類は日本國體の眞髓大和魂の表現の品であり[illegible]
一反 二・八〇 三・〇〇 三・五〇
お土產として一割の割戻し券を進呈致します
他店に比類なき涼紗の新柄
現今の科學の進步に絹糸とベンベルの結合で技術、圖案、染色の統一された綺麗な品が豐富に揃ひまして心地好き涼紗で御座います是非一度御覽下さいませ
本年浴衣・蚊帳の御禮賣出し
本年弊店特選浴衣並に蚊帳の大好評に御禮の爲に
二割の割戻し券を差上げます
今回の割戻券は次回御買上の際全商品に御利用頂けます
割戻券は中元賣出しに御利用下さい
臺北市榮町 電話四壹貳番・貳壹四五番
㊀松井吳服店

●記念品と盛進商行●
記念品の御用命は
何んでも豐富に揃つた
盛進商行を御利用下さい

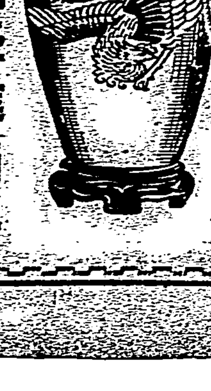

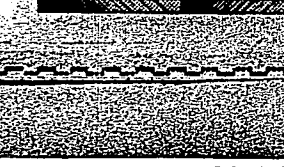

記念品は各數百種類揃へて如何樣な御相談にも應じますから何卒御電話を御待ち申して居ります
臺北市本町 國盛進商行 電話一三五番・二〇七番

時事解說

明年度豫算と馬場藏相の手腕

軍事豫算と共に看板の庶政一新をどう具現するか

何によつて、また今年も豫算編成期に入つた「今年の豫算は大難だぞ！」非常時なる言葉が生れた頃以來、この言葉は、毎年々々きまつてきかされてゐる文句である。だから今更珍らしくもなく、驚きもしないけれども、今年のこの文句は何時ものよりは

◇…違つた意味をもつてゐることは確である。何となれば、今迄は死をもつて抵抗した故高橋藏相は勿論、一夜に九千萬圓もの財源を、陸海兩省に投げ出して世間の耳目を聳動させた故高橋藏相にしても、みんな豫算編成の際は[illegible]結果は時代の流れの前にみじめにも屈服して年々厖大なる軍事費を承認して來たのであるが、出來るだけ軍事費を削るといふ建前であつた。ところが、今度の馬場藏相の場合はさうでない、始めから「軍事費は止むを得ない」といふ態度である。何を置いても軍事費は必要なだけ先づ第一に承認しようといふのである。何んのことはない、馬場藏相は

◇…軍事豫算を編成するために藏相になつたやうなものである。此邊に例年同じ文句とは云ひながら「今年の豫算は大難だぞ！」の特別の意義があるのである

×

「各省、豫算分捕主義は困る。是非それをやめたい。そのためには今度の豫算の編成に當つては何をやるかを先づ閣議できめて然る後に各省に於て具體案を立案して、大藏當局と協議することにしたい」と先般の閣議で馬場藏相は提言した。即ち先づ豫算に盛るべき國策をきめようといふのだ。これは決して珍らしい事でもなんでもない。

◇…高橋藏相もその在命中さんざん述べた、がなかなか行はれないのだ。何故かといへば、各閣僚とも、そんなに國策を待ち合してはゐない、みんな自分の省の役人に聞いて「あゝです、かうです」と智慧をつけられてから出て來るのだ。さうすれば結局分捕戰の展開となつて始めの目的は結局オヂャンになつて了ふのである

×

故に馬場藏相の今度の提言も結局大した期待は出來ないとみるのが常識だ。けれども、これも亦、今度の場合だけに、敢て珍らしいことではないのだけども、些か注目しなければならぬところがある。それは外でもない、廣田內閣は

◇…庶政一新策を目的として生れたものであつて、その一新を豫算に盛り込まねばならぬ役目を帶びてゐる、しかもその一新策として、何をやるかは、未ださつぱり決まつてゐない。政府の肚では來る七月三日頃から、各省順次その具體案を提示して、決めることになつてゐる。だから否でも應でも藏相のいふやうに先づ閣議で何をやるべきかの大綱を決定することになるのだ。だから今度は藏相のいふやうに、先づ豫算に盛る政策の大綱を閣議で決定することは出來るであらう。何が國策として決るかは別であるが……

×

さて、さうして閣議で國策の大綱は決定されたとしても、それがよく豫算に計上されて

◇…國民の前に現はれるかどうかは、なかなかの問題だ。軍事費は十一年より二億や三億は增すだらう、それだけ假に增税で賄ふにしても、新しく盛られた國策の費用は、赤字公債によらねばならぬ、いかに公債政策を排斥せうとする馬場藏相でもさう無理矢理に公債でもつて賄つて行くわけには行かない。結局財源がないといふ事にならう。してみれば、國策は決定したが限られた財源の大部分は軍事費にもつて行かれて、庶政一新のための新政策に要すべき經費はなかつた。從つて、閣議で決める事は決めたが豫算化して實行する事は出來なくなつてしまうた、ナンていふ事態にならんとも限らん「今年の豫算は大難だぞ！」といふ所以である(完)

中部の蓬萊米

十六日から續々出廻る

斗六產も二十日迄に出る見込

本月上旬南中部に豪雨が降り續いたので南部蓬萊米の出廻り一時停頓し中部米も出廻り遲延するのでないかとみられてゐたが、昨今天候回復に連れ中部產が一時に出廻らんとする模樣で十六日初檢査を受くる斗六と員林產の蓬萊米十車一千六百五十袋を基隆港へ十一圓六十錢から五十五錢、五十錢迄で加納が蓬萊組合より買付け引續き田中、二水、北斗、員林方面の蓬萊米が十六日に一千四百袋出廻るべく合せて三千五十袋に上る筈だが、十七日は五千二百四十袋、十八日八千袋、十九日一萬二千袋、二十日一萬六千袋と漸次增加の見込である、過般の豪雨で南部產に被害もあり出廻り一時中斷したので輸出業者が僅少なく期近契約米の一部を移出商より買戻し移出商はその身代りに割安な中部米を買付けた形跡もあり又正米市の當限中限が割高を出した關係上中部米を買つて當中限に渡す向もあるやうである。同南部產の內斗六郡の蓬萊米が二十日迄に約二萬袋出廻るべく他郡の分と合せ臺南州下のものが二十日迄に約二萬袋出廻る模樣である

滿洲國の金融機構

整理合辨の具體化計畫

【東京十四日發本社特電】滿洲國の金融機關整備に關しては大藏省對滿事務局に於て豫てより調査研究を進めてゐたが、十二月田中新滿洲總裁の赴任によつて懸案の中央銀行機構の改革と之に關聯して滿洲地方銀行の整理合併問題が具體化の緒につくものと見られるが兩當局の抱く方針は

一、中央銀行現在の業務を整理し分行支行等の內容を健實化し、支行は漸次之を整理し且つ人事の新陳を斷行する

一、中央銀行の指導的地方普通銀行の整理合併を促進する方途を執り滿洲に於ける二大銀行たる滿洲正隆兩銀行の合併は之を促進し特殊銀行の新設は漸次實現する等劃期的の大改革で青木對滿事務局次長は右政府側の意向を齎し本月末渡滿し具體的準備を進める事となつた

明治商店の臺北出張店新築

明治商店臺北出張店は從來榮町二丁目の明治製菓臺北賣店の奧に事務所を置き明治製糖の砂糖及明治製菓の菓子、煉乳其他の販賣並に明治系の製品賣買等に從事してゐたが、近年島內に於ける明治の菓子、煉乳の賣上げ激增し殊に煉乳にあつては國內製品の八割まで明治系で占め當大日煉乳の協定印の外、極東煉乳の金線印、金鵄印等も明治の傘下に納まり本島に於ける同販賣權も本月末限り三井物產より明治商店の手に歸し販賣の方は從來通り金線印は榮裕、金鵄印[illegible]へ移すことになり業務の擴大に連れ現在の事務所では大に狹隘を感ずるので今度本町四丁目辰馬商會の西隣[illegible]公會の敷地の內百二十五坪を買收し此處へ二階建の新店舗を建築することに決定し目下東京本店で設計中である、右出張店新築後、明菓の賣店は從來通り榮町二丁目に置き內部を多少改造することになつてゐる。因に[illegible]公會は大正町四條通りの空地を[illegible]土地建物會社より買收し此處へ建築移轉するさうである

基隆港の強力曳船建造

三菱造船所と打合

【神戸十五日發本社特電】梅田港務官は基隆港に於けるタグボート新造に關し來神三菱造船所と打合中であつたが大體のプランを內定吉野丸にて歸任した、同船は神戸港が東洋一として誇る神龍丸と同格のヂイゼル船となる模樣にて同氏歸任後決定を見る筈

充分の發展と檢査の徹底が期せられぬといふので來年度から府に於て國營檢査をなすべく目下三十數萬圓の經費を目標にその豫算の編成に努めてゐる

臺灣での

明糖代表重役

藤野氏に代つて名實共に中川氏

明治製糖の本島に於ける代表重役は從來藤野幹氏であつたが去る一月の重役會で藤野幹氏が專務に、臺灣の取締役中川蕃氏が常務となり藤野專務は名實共に東京出張所詰めとなつた爲め中川常務は藤野氏に代つて臺灣の代表重役となつたので兩氏は十三日總督府其他關係方面へ正式挨拶するところあり斯くて藤野專務は十五日基隆丸で歸京の途に就いたが、今後藤野氏は現業地視察督勵の爲め年に一、二度は來臺するさうである

蓬萊はまだ押目買

中部米出廻の羽音に目先弱

十五日の臺北正米市場は五穀先帝の祭典で後場より臨時休場した、六十名に近いブローカーが大擧假裝して祭典行列に參加したため場外の取引は閑散だつた、午過ぎまでの手合せは期米强保合なるも天候回復して中部米の出廻り近しと見て買方利喰を急ぎ當限十一圓五十三、四錢、中限十一圓二十三、四錢、先限十一圓十三、四錢と休日前の後場高値に比し各限とも八九丁方下押した、午後は期米一般に狀態を見せて更に二、三丁方安かつたが內地買氣旺盛を認めて流石に突込買は警戒された、神は八月限東の十一圓八十錢、西の十一圓七十五錢を唱へ小鞘りで最近に珍らしく好賣行きを示した、目先は中部米の出廻り狀態から見て相當波瀾は免れないが內地神披十二圓は當然あるものとし、此の際押目買は面白妙味あるものと見る向が多い、北部物八月渡は十一圓十二錢を唱へて居り割安と見られてゐる

米穀自管法

實施への準備

督府よりの通達により臺南州が大童の活動

【臺南電話】米穀自治管理法の施行に伴ひ臺南州では督府の通達に基き目下着々準備を進めてゐるが督府の方針は當初蓬萊米のみの管理を行ふ計畫であつたが、これが變更され水稻陸稻は勿論在來種、糯米に至る迄統制的に管理することとなり、併も小作は五分目作一甲以上の米作業者に就て目別的にその生產消費兩方面の調査をなさねばならず、而して督府に於てはこの全島五州三廳の生產消費調査を基礎にして各州郡別に管理數量を按排せんとするもので、右調査は八月末迄に限られてゐるので臺南州では各郡街庄を督勵大童の調査活動を開始することとなつた

臺中の產倉米

石拔檢査を勵行

本年は三十三ケ所から百二十萬袋を出す豫想

臺中州下には三十三ケ所の產倉があり、その生產米は全島の產倉米のうち殆んど六割を占めてゐるが本年は州下の產倉米百二十萬袋(二期七十萬、一期五十萬)を出す豫定である。而して之等の產倉は督府の方針に從ひ本年一期米から移出豫備檢査と石拔檢査とを勵行することとなつた、右は產倉協會と產組聯合會支會の手によつて行はれるもので、石拔檢査について普通一袋のうち十六粒までの石を認められる例であるのを特に十粒以內に制限することを理想として本檢査を勵行すべく意氣込んでゐる

蓬萊米强調

【神戸十五日發本社特電】正米事情から出廻期を迎へ乍ら强調の蓬萊米は中部もの十一圓七十五錢、北部もの七十三錢と更に昂騰、兵庫筋買の產地問屋賣にて約四千袋出來閑散

優秀工三萬人を養成

臺中州の帽子工業

一打五十五圓の優秀品も出る

帽子產業について左の如く語つた

一昨年迄りから婦人帽の一等品が佛蘭西を主として賣れるやうになつたため、昨今は生產地でも優秀女工の養成に一生懸命である、彰化、員林兩郡下では彰化同業組合と臺灣帽子聯合會とが共同を以て一昨年來約四千人の女工を養成したがその內優秀熟練工は

一千人に 過ぎない、一方大甲、苑裡の兩郡では二萬三千圓の震災就業費を貰ひ生產組合をつくり、庄長を組合長とし、郡守を聯合會長として昨年九月から本年三月まで三千五百人の女工を養成した、編帽の技術には段階があつて彰化、員林方面は一打四十圓から五十五圓といふ極上品を編み、大甲、苑裡方面は二十圓內外、清水地方は八圓內外といふところ、要するに從來の臺灣紙帽は多賣生產に偏してゐたために、神戸に於ける販賣競爭激しく、相手は米國系のユダヤ人と來てゐるので如何しても投機的となり、安く叩かれる結果、

粗雜なも のになり勝ちで[illegible]

生產地に於ける女工の手取金も一頃二十錢程度のものが今では十二、三錢に下つてゐる、斯る狀態のまゝに放任したんでは臺灣の製帽事業を益々窮地に陷るばかりであるといふので、此頃は品質第一主義で進むことに方針を改めたのである。詰まり工賃でいふならば二十五錢乃至三十五錢といつた高級品を出す樣に慫慂しつゝある、之がためには受入を寧ろ殺則にし、良いものを持つて來ればそれ丈工賃を高く支拂ひ、女工に

勵みをつ けるといつた仕組である、例へば一打五十五圓もの品になると一箇編むのに一週間もかゝるといふ樣に手が込んでゐる、之等の一等品を編む女工が不足してゐることは前にも述べたが現在臺中州下に八萬三千人の編帽女工がゐる中に優秀工はその一割にも達しないその實三萬人以上は是非欲しい現狀である、そこで來年一杯には少くとも二萬人の優秀工を養成したいものと意氣込んでゐる次第である

帽子檢査を國營にする計畫

總督府で調査

[illegible]

臺中臺南の一期米初檢査

[illegible]

日本輕銀株にプレミアムがつく

關税保護により

アルミ株は奔騰

高雄に工場建設中の日本アルミニウム會社は去三月第二回拂込金一株に付十二圓五十錢を徵し二十五圓拂込株となつてゐるが、約一ケ月前まで額面以下の二十一圓位であつた同株が其後漸騰昨今三十圓五十錢を呼ぶに至り拂込額に對し五圓五十錢のプレミアムが生じたことは頗る注目に値することで、その値上りはアルミニウム工業が國家的事業として保護を要することから輸入關税を課することになり同業日鋁アルミや日本電氣工業が近頃著しく騰貴したので日本アルミもまだ製品開始に至らないにも拘らず將來を豫想して買ひに入れ大株主たる財閥以外に浮動株が比較的少いので斯く急騰したものである、同社の製品が市場に出るのは本年九月頃で工場全部竣功するのは明年三月だと云はれてゐる、參考の爲日本電工、日鋁アルミニウム株の値上りを見るに

	四月五日	四月廿三日	六月十三日
日本電工	[illegible]	[illegible]	[illegible]
同新	[illegible]	[illegible]	[illegible]
日鋁アルミ	[illegible]	[illegible]	[illegible]

(備考)日本電工舊は五十圓拂込、同新は三十二圓五十錢拂込、最近配當二割一分、日鋁アルミは三十七圓五十錢拂込、最近配當四分、四月初に比し日本電氣工業舊は八圓五十錢、同新十四圓三十錢、日鋁アルミ十七圓四十錢方昂騰してゐる

瑞穗丸サルンニユース

協定不參加は當然

シヤム糖業投資の事情

臺灣製糖覺營業部長談

瑞穗丸は十五日午後一時半基隆に入港したが來客中に臺灣製糖營業部長覺[illegible]並に拓務省江口商工課長はサルンにて次の如く語つた

本社に打合せの爲め上京した序に身體の保養をやつて來た、今度私の社は製糖の理事長をやめ又理事役からも退いたので生きた御土產は無い、シヤム製糖事業への出資は重役會で決定を見ただけで今の所まだ具體案は何も決つてゐない、シヤムへの出資は國交デリケートな國際關係でむつかしい事があるらしいが今後とも大いに愼重な態度で臨まねばならぬ、投資額は[illegible]日本糖を輸出しては如何との將來の事を考へるとやはり投資して置く必要があらう、世界糖協定に日本が不參加を決議したのは當然で日本はまたく製糖協定に出かける程にまではなつてゐない、併し世界から協定に參加しろと云はれるだけ日本の糖業も發達した譯で考へようによつては喜んでよい事だらう、お菓子屋さんとの問題もすつかり解決したから雨降つて地固まると云ふ事が出來る

統制經濟も臺灣は別だ

拓務省江口課長談

臺灣を知らないので見に來たまでであつて本月末には歸る、目的は何もない強いて云へば所管商工課の仕事である石油とか航路とかにつき視察するのである、航路と云へば運賃値上に對する陳情書が大部來てゐたが別に當業者に會つたりするやうな事はない、臺灣にどんどん工業が發展するのは結構な事で大いに助長させてよい統制經濟のやかましい折柄ではあるが臺灣と內地の工業がぶつかるやうな事はないのだから臺灣は內地の統制について何も考へる必要はない、臺灣糖の話は何を聞いても知らない

蕃地に於ける除蟲菊栽培

蕃地に於ける除蟲菊の栽培は頗る良好で企業家の注目するところであるが蕃地には之が試作するところ多く、その一つとして寫眞は[illegible]である(總督府山地開發調査隊近藤技手撮影)

十二、三年期の買蔗價格發表遲る

十八日糖聯支部で協議

各製糖會社の甘蔗買收價格並に獎勵規程は例年六月上旬頃より追々發表されるが例であるのに十二、三年期のそれは昭和の宜蘭製糖所が十五日に發表したのみで南中部の會社はまだ一向發表してゐないが、是は米價騰貴の爲め特に愼重な態度をとつてゐるものともみられ發表直前に米價が更に騰貴したことは會社側にとつて若干痛いやうであるが出蔗期に入れば蓬萊米も在來米も相當下落するは勿論延ては內地の期正米をも緩和することになるべく更に內地米の作柄如何は本年の米價を支配することにもなるのでこれら將來の米價等をも考慮に入れ甘蔗買收價格を決定發表されるであらうが右に關し糖業聯合會臺灣支部では十八日幹事會を開き協議することになつて居りその後に各社の買蔗價格並に獎勵規程を發表する模樣である

商況(十五日)

臺中米價(十五日)

蓬萊米一〇圓〇八錢(臺中穀商組合調)

期米

大阪期米後場

	一	二	三	四	五	六
當	三三九九	三三九三	三三九五	三三九四	三三八九	三三八七
中	三四二〇	三四二一	三四二〇	三四一八	三四一三	三四〇八
先	三四五五	三四五四	三四五一	三四四九	三四四〇	三四三九

東京期米後場

	寄	引	高	安
當	[illegible]	[illegible]	[illegible]	[illegible]
中	[illegible]	[illegible]	[illegible]	[illegible]
先	[illegible]	[illegible]	[illegible]	[illegible]

神戶期米後場

[illegible]

堂島前場控除後合

[illegible]

堂島前場先限主なる手筋

賣方 地場利喰、來客筋利喰、朝鮮筋賣
買方 地場强氣、來客筋別派、朝鮮筋

堂島前場先限堂建 控除主なる手振

賣方 田中金二、六〇〇 上楠一、七〇〇 福田一、三〇〇 北川七〇〇 小河、今村五〇〇
買方 岡崎一、六〇〇 岡米一、一〇〇 商先八〇〇 礒甚、木村七〇〇

堂島米況前場

【大阪十五日發】各地甦りなりしも來客筋賣に先は三十四圓五十錢と六丁安に寄りしが利喰買一巡にジリジリ上向き五十七錢と引締めたが買物續かず五十四錢と底意强に引けた

堂島米況後場

【大阪十五日發】後場は中東筋、地場繋ぎ賣に先は三十四圓五十五錢と一丁高に寄り利喰賣みにジリ安化し四十九錢と落し利喰續きに四十錢から三十九錢と保ち落し反動含みとなつた

堂島雜觀

【大阪十五日發】正米高に東京筋買煽り賣方の踏れ驅送し朝鮮の一部に小前あり買方も高値買を極度に警戒され利喰賣物小殺みしも朝鮮の降雨も局部的で雨量於く雨不足を緩和するに至らずと報ぜられ當限小鞘りを示し爲めに買氣を殺り上向歩調となり一步引締めたものの後場賣方の警戒に又も伸び悩み引際高値摑みの投物を呼び三十四圓三十錢迄に暴落し高値から早くも二十丁押を見せた、この位の押しには上げ過ぎた相場だけに相場としても有り得べしと當業筋では見てゐるが面頂が面頂だけに前日の反動を豫想するもの多く投資合みとなつて來た

株式

大阪短期後場

[illegible]

東京長期後場

銘柄	前引	後引
東電	[illegible]	[illegible]
日糖	九六、六〇	[illegible]
臺銀	五三、三〇	[illegible]
帝糖	七四、四〇	[illegible]
日窒	一〇六、一〇	[illegible]
東株	一二六、七〇	[illegible]
郵船	六五、五〇	[illegible]
商船新	一六、〇〇	[illegible]
浦賀	八四、四〇	[illegible]
新潟	九四、一〇	[illegible]
日立	九四、五〇	[illegible]
電工新	六七、七〇	[illegible]
磐城	五五、一〇	[illegible]
雪印	八三、一〇	[illegible]
鐘紡	九九、六〇	[illegible]
同新	四四、〇〇	[illegible]
東拓	四五、三〇	[illegible]
秋木新	二五、八〇	[illegible]
洋モス	四八、六〇	[illegible]
帝麻新	二三、二〇	[illegible]
白木	七一、三〇	[illegible]
日魯	七一、五〇	[illegible]
淺野	四三、八〇	[illegible]
松竹	四六、九〇	[illegible]
滿鐵	六二、四〇	[illegible]
地下鐵	一九、三〇	[illegible]
日石	六五、二〇	[illegible]
北樺油	四三、七〇	[illegible]
人絹	五四、六〇	[illegible]
鬼怒川	五二、一〇	[illegible]
大同新	一九、九〇	[illegible]

東京短期後場

[illegible]

大阪長期後場

[illegible]

東京株況前場

【東京十五日發】主力株は引利喰急ぎの傾向にあり勢ひ他の雜株も整理人氣を强めて一體に軟弱商情であつた。然し底意は頗る强硬な所が見えた、長期新東株では帝人、東洋レーヨン新五十錢高砂糖株は物色買を呼んで十錢の五、七十錢高日立ち東株は一、二十錢の更に五十錢安を除いては殆んど保合ひ東株も商發らず新東一圓安に引けた、短期新東は[illegible]

東京株況後場

[illegible]

大株雜觀

[illegible]

特產

大連特產前場

[illegible]

大連特產前場況

【大連十五日發】銀票高下ら各地强調を入れ大豆は居留民豆邦商買ひ新豆相當元物邦商買戻し外商賣九月限邦商强氣筋賣進みで寄りアト高値を見せたが引際の賣物は邦商利喰賣りに反落し殺新規の買物は薄い豆粕は邦商小口買ひ氣差油は保合豆油は賣方とも見送りで出來ない

肥料

神戶豆粕後場

[illegible]

錢鈔

大連銀票前場況

【大連十五日發】休日中入電の海外各市場保合ながら當市場は依然賣籍前買進ひに現物は久方振りで百圓臺を寄せとなつた、先物は寄附九十九圓五十五錢(安値)高値九十五錢引値九圓八十五錢、出來高四十三萬圓

爲替

臺銀建値

[illegible]

絲況

大阪綿絲

[illegible]

大阪棉花

[illegible]

大阪人絹

[illegible]

橫濱生絲

[illegible]

砂糖

大阪清算

[illegible]

巡査
[illegible]
東京市 日本警務學會

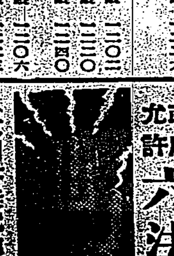

腸の治療と豫防に
ワカ末
菌製劑の如く効力の遞減なし
說明書送呈
腸消毒藥 ワカ末は芳香科植物ノ醱酵菌ニシテ殺菌力ハナフタリン、サロール等ノ數倍ナルノミナラズ理想的ノ殺菌消化劑ナリ
適應症 腸の腐敗醱酵性下痢、急性慢性腸加答兒、大腸菌性チフス、パラチフスの初期、赤痢、疫痢、コレラ、大腸菌性膀胱加答兒殊に大腸加答兒に特効あり。
定價 [illegible]
小兒用 糖衣丸 [illegible]
發賣元 東京市麻布區笄町 南信堂新藥部

政府允許 六法醫法器 絕對療法
一指觸るればピリリと感じ手から六大刺戟を放射[illegible]
(說明書無代進呈) 名古屋市東區森下町四五番地 聖閣

輕便洋服收納器
好評＝好評＝賣行飛ぶが如し
價格 折疊式洋服ダンス(附屬品二個付)
定價金貳圓九拾錢(見本に限り)
一個の送料代九拾錢
一市一郡一店限り特別相談に應ず
特約店大募集 規定書送呈
名古屋市中區老松町 伊藤利商店

面白い程賣れる新發賣大好評の
五十錢實用萬年筆
見本希望者へ二十錢切手[illegible]
地方特約連鎖販賣店募集
森音萬年筆製作所
振替名古屋一八八四八番

特許 流泉ポンプ
グランドナシ昇進ポンプ
特約・代理店募集
カタログ進呈
名古屋市南區熱田尾頭町
岡善喞筒會社
電話南一五〇六番

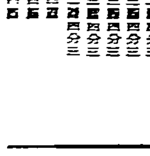

ドンナ商賣にも必ず向く
廣告マッチ
美しい意匠のマッチ[illegible]
名古屋市東區
富士マッチ店

巴里の流行を覗く
お氣に召すのがありませうか

流行の源といふとやはり今も昔もパリが擧げられます、さてこゝに御紹介するのは尖端を走る種々のパリ姿—どれかお氣に召すのがおありでせうか—とにかく、寫眞でヅラリと並べて見ませう

1 シアツパレリイ
多彩なスコッチのジャケツの裂は黒いフエルトです、メロンのやうな帽子はヴエールのおかげで頗る柔かい調子を見せます

2 タリード
白い線の入つてゐる毛毛氈の上衣か、二重になつたクラシックなタイユールです、粋で著心地がいいといふので、あちらでは大へんな評判

3 ロベール・ピゲ
このケープはバラ色のスコッチで、ちよつと見たところ、綠と黒とのブルースのやうな恰好です、さて、これに釣合ふ帽子はいづれも「ブル・モニエ」製

4 レヴイヨン
宍色に幾何的で斬新なこのケープは黒と白とのボンベエの子羊の皮で作つたもの、すばらしく豪華なもので、若葉青葉の頃にはもつて來いの新意匠

5 流行のベレエ
今年は變型のベレエが大流行です、この青いパイヤフソン(藁の一種)製のものは「ジャンヌ・ブランショ」の店のものといへば、それだけで、粋なことがおわかりになるでせう

6 變り型の婦人帽
これは大きな前庇のついた新趣向の帽子、額の半分をかくしたやうな恰好で、そこに魅力があるとパリの御婦人はおつしやる、上の方に白い額隠しのリボンがついてゐます

7 ヴエール
流行は繰返すといひますが、またパリでは種々の様式のヴエールがはやりはじめました、殊に帽子とヴエールとの配合對照を上手にすることが、いはゆる通としてあります、これはローズ・デカルの考案にかかるもので黒いフエルトの帽子の上に、白いヴエールを被せたものです

雜誌紹介

▲多磨(六月號) 一周年記念號として、北原白秋氏の「若菜摘む」の短歌數十首、諸同人の力作數百首をはじめとし、前田德太郎氏の「東歌新考」、平田秀木氏の「桐の花」木俣修氏の「白秋の短歌の研究」等を滿載、尚森北帝大の矢野峰人氏は「詩人教授ハウスマンを憶ふ」同じく島田謹二氏は「海潮音のわすれなぐさその他」を執筆してゐるがいづれも示唆に富む有益な一文である、白秋氏の「六月の鶯」は添削と批評であるが、ただに初心者のみでなく、歌を志す人には何よりの教へと思ふ、福士幸次郎氏の「椎の小枝」は、近代詩歌に關する藝術理論の説明で、本號より新連載になるもの、熱情的な論文である(特價七十錢東京市神田區神保町三丁目アルス)

▲みくに(六月號) 「忠」の一字(森宜一)英霊氏ひず(望月紫峯)科學日本の詩(寺島征史)酒保森泥舟(松村評)水穂の歌(大吾龍太)千里を走る法(村川功)三本松少年隊(細井兄彦)水野丹波(水野純)其の他(定價十錢東京市豐島區巣鴨町三ノ一春川舍)

▲小說(六月號) 隣巣に就いて(五十公野清一)二の酉(兜木一郎)島田部落の話(古野一郎)等の小說戯曲の他丹羽文雄論(永野昌)戰爭と文學(西野族生)古本屋の場合(伊原宇治)再び蓆れ(細田民樹)文藝時評(伊原永之介)等(定價三十錢東京市西久保櫻川町七步行社)

▲世界と我等(六月號) 滿洲國の地位の向上、蘇蒙條約と東亞赤化支那共產軍の動向、英國の對支進出頭著、華北の密輸問題、伊市の毒瓦斯使用、エチオピア帝國亡ぶ混沌たるヨーロッパ等の時事評論ヒトラー總統の懷刀フオン・リツベントロップ等の人物評傳、その他(定價十錢東京丸ノ内二ノ二日本國際協會)

日本棋院 春季大手合戰譜
(第二局の七)

先相先 先番 三段 苅部榮三郎
四段 宮下秀洋

いろはにほへとちりぬるをわかよたれそつ

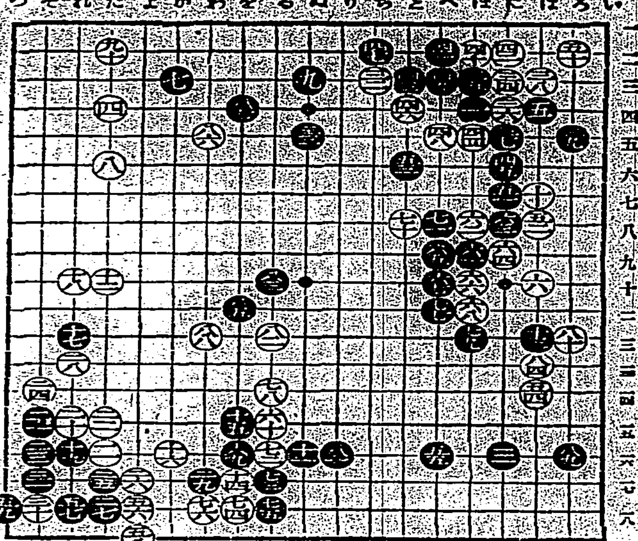

●八一りの一六
○八二るの二
●八三るの〇
○八四はの一三
●八五をの一
○八六わの五
●八七をの四
○八八わの一二
●八九ろの一六
○九〇たの二

所要時間累計 白七時二九分 黒六時二二分
制限時間各八時間

對局者のことば

(黒)八一で直ぐ「ろ二三」に押へ参考圖(甲)のやうな變化を試み、實利に就く方が分り易かつたのでせう

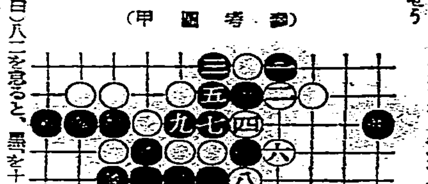

(參考圖甲)

(白)八二を怠ると、黒「を十四」とノビ出す强引手段や、又は黒八二その他追撃が來るでせうから一先もこの手で「る十一」まで進みたいのですが 何分にも薄い手で打つ氣になれなかつた(黒)八三に白から「る九」の葱に來られるのを防ぎ旁々味方の中腹殘に寄したのですが、白八四と突當てられると、こんな無類の好點だつたのです(白)八四となつては、斯く分らない棋になつたやうな氣がしましたが—(黒)八五では「か五」の一間トビが本當でした、次ぎに白を十のツケならば「を九」とヘネて圍ひくのやうな事になるのですから惡い筈はありません(白)八六を利かす事が出來たのはありがたなしかたじけなし—(黒)それにしても黒八七と受けたのはどんなものでしたか(黒)八九では左上隅「れ三」の三々にトビ込み、白に右下隅にトビ込ませて打つ方が、五五と八一との間の薄み、さては白「り一八」の筋などを、自然解消することが出來てよかつたのでせう

評解 五段 長谷川章

(黒)八一の運びは八二の方面から迫る場合、さては「を十四」と强行する場合などを考慮に入れての手段とは思ふが、ここを打つなら「り一七」が本手である、然し白八〇に次いで [illegible]

八四となつては、七八のノビ切りを無條件で打つた事になり、白の頑勢が苦しく盛り返されたのを見逃がせない、黒八五で「か五」にトブべきだつたといふ對局者のことばには共鳴である、白八六は「わ六」の方が本手であらう、[illegible]

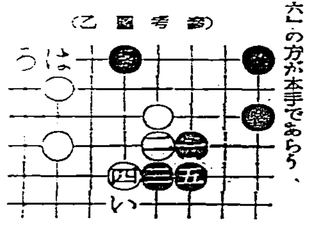

(參考圖乙)

御存知ですか 上手に切るコツ

食パンやカステラの類を切る時に用ひる特別の刃物を近頃では賣つてゐますが、ふだん使つてゐる庖丁で間に合はせようとすれば、切る前に火の上にかざして温めてから切ればよろしい、相當に温めておいてから使へば、見事にスラリと切れます、なほ羊羹の類を綺麗に切るには、温かい布巾で絶えず庖丁を拭つておいて切ればよろしい、また、蒸しは酢をつけた布巾で庖丁を拭きながら切ると鮮かに切れます

血液の循環を良くし姙産婦の
體を保護する信用ある婦人藥です

産前産後の養生に!
喜谷實母散
母體を護れ!
婦人良藥

こんな人はぜひ—
産前産後の人
足腰が冷込む人
月經不順で惱む人
いやなこしけの下りる人
子宮病で多年苦しむ人
洗産早産の氣配する人
氣分が惡く眩暈のする人
ヒステリーでこまる人
感冒や頭痛のする人

これからの梅雨時は姙産婦の方に一番大きな障害であります丈夫なお子様を得るために先づ貴女の體を丈夫にして下さい

改正臺北市全圖 定價
臺灣日日新報社商事課

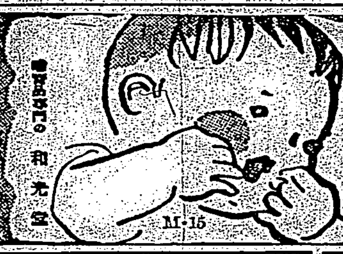

コドモの便秘に 甘い のみよい
牛乳やミルクで育つ赤ちやんは便秘し勝ちなものですが、マルツエキスを少しづゝおあげになると、とても調子が良くなります
藥店にあり
和光堂
マルツエキス
M-15

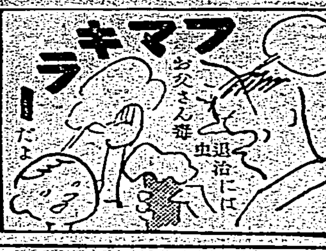

フマキラー
お父さん毒虫退治にはフマキラーだよ

石鹼讀本 (1)
日本人は石鹼を持つと、すぐこする。
こすらずに、ぐっと握つただけで泡の出るのが本當の石鹼なんです。
御園石鹼

ルナヨシナ カメラ用ランプ

●惡醉 はしご酒をしていつもお酒に負けなさる方にもう及びませぬ
ノーシン
の御用意さへあれば!●
ナショナル乾電池

皮膚瘙痒症に
ミツワ 制痒膏
定價二十五錢

武田發賣品
月經 不順と寡少
女性の美と健康を司る卵胞ホルモン
オバホルモン
國際標準品に全く一致せる結晶性製劑
錠劑(百單位) 二〇錠(一圓〇〇) 一〇〇錠(三圓七〇)
(五百單位) 一五錠(二圓五〇) 五〇錠(七圓五〇)
粉末(三五〇千單位) 一〇五(一圓〇〇) 三五(三圓五〇)
注射液 百、五百、千、一萬、五萬單位あり。
オバホルモンは女性特有の機能を發現せしめる重要なる卵胞ホルモンにして、卵巢機能を活潑ならしめ活力減衰せる諸臓器の機能を賦活し、新陳代謝をたかめ、以て女性の健康を保護增進せしむ。
女性神經衰弱・憂鬱症・月經痛
初老期(月經閉止年齡)の頭痛
心悸亢進・四肢冷感・視力減退
乳汁の分泌不足にも賞用せらる
發賣元 株式會社武田長兵衞商店 大阪市東區道修町
總代理店 株式會社小西新兵衛商店 東京市本町
製造元 株式會社帝國社臟器藥研究所 川崎市大島町

ライオン水齒磨
凉味と衛生、二つ備へた洗口料
水齒磨一瓶御買上毎に……
洗口用コップ一個呈上!
賣切れぬ中、最寄の販賣店で今直ぐ御買求め下さい。
外出から歸つた時、お客様に應接する前、事務に倦怠を覺えた時、其他食後、齒の治療後、又は病氣等で齒の磨けぬ時など、用ひて頗る有効!

ライオン齒磨本舗

過怠金五十萬圓

一期米の受渡遲延で 米穀商惱む

高雄州下の米穀關係者ら 州勸業課に泣つく

【高雄電話】高雄州下に於ける一期作米の收穫狀況は旗山郡を始め東港の三郡下を除き各郡とも先般の豪雨の爲め著しく遲延しこれが爲め各地の米穀商は移出商に對し約五十萬袋の取引契約をなしながら現物受渡期限遲延による過怠金一袋につき一圓の割にて總額五十萬圓を納入せねばならぬ事となり十一日頃州下各地米穀商友會議部打合會協議に基き米穀商同業組合聯合會長蘇山外二名は十五日州廳に森村勸業課長を訪問し

一、今回の受渡期限の遲れたのは天災による不可抗力のものであるから移出商側に於て納入期限より一週間の延期を承認されたき事

一、二四等米の格差二十五錢は不當であるから從來通り二十錢に引下げられ度き事

等につき斡旋援助方を懇願し陳情書を提出したが州當局では十六日內海知事の歸任をまつて審議する事となつた然るに一方移出商側では米穀商側が米價高につれ現地買すきの傾向ありとなし納入期限延期は考慮の餘地なしと强硬態度を持してゐるので其成行は注目されてゐる

(ロ)で十五日眞性と決定した郡當局では附近の交通遮斷、消毒に於て防疫する

中壢體協の 庭球大會 十七日開催

中壢體育協會分會主催の庭球大會は來る十七日始政記念日を卜し午前十時より中壢第一公學校コートに於て開催する

保甲規約の實現を施してゐるが目下同地方は氣候不順の折柄一般にも大いに注意を要すると同郡東街役場では徹底的之が豫防を防ぐ爲め二十二日より發生地附近一帶及び一般希望者に對し豫防注射を行ふ事となつた

臺灣代表を目指し 全高雄團上北

今夜九時半の急行で

【高雄電話】全國都市對抗野球臺灣代表を目指す全高雄團は過日來猛練習を續けてゐたが愈々臺北に於ける第一次豫選に出場すべく小串監督以下二十二名は十六日午後九時半高雄發列車にて勇躍北途に上る事となつた

郵便物の差立を 二回に增加 花蓮港郵便局が

【花蓮港電話】花蓮港郵便局では臺東廳に對して花蓮港より臺北北陸內地向け差立て郵便物增加に伴つて一日二回午前八時午後一時に差立て增加の件を申請中の所この程認可されたので來る二十日より實施される事となつた尙午後一時の分は全部自動車で運搬されるのでその沿線となる新城臺東等も非常に便利になる譯である

宮野氏の寄附

桃園郡守宮野爲長氏は先般死去した八男爲久君の忌明に當り香典返しを廢し十五日桃園國防資材整備費、桃園街方面委員事業助成費、桃園郡從業として各金一封宛寄附した

始政記念の佳日に 納稅功勞者を表彰

優良街庄及び個人に對し 臺中州正廳に於て

【臺中電話】臺中州では十七日第四十一回始政記念日を卜し午前九時二十分州正廳に於て左の街庄及び納稅功勞者に對する表彰式を擧行すると

昭和八年度以降三ケ年間諸稅完納により臺灣總督より表彰、淸水街、胡庄、社頭庄

昭和十年度中諸稅完納により臺中州知事より表彰、大雅庄、潭子庄、石岡庄、新社庄、梧棲街

外埔庄、大甲街、龍井庄、大肚庄、秀水庄、溪湖庄、社頭庄、草屯庄

既往十ケ年間度內に於ける諸稅完納により臺中州知事より表彰、大肚庄區總代

既往五ケ年度內に於ける諸稅完納により臺中州知事より表彰、水街區總代楊根外十三名

既往三ケ年度內に於ける諸稅完納により臺中州知事より表彰、東勢街區總代陳阿坤外四十三名

陣容を整備して 鐵道通信網を充實

十六日附で人事異動發表さる

先般の運輸研究會に於て附議された鐵道の通信施設充實に關しては鐵道部に於て可及的速かにこれが實現をはかることになつたがその有機的方策として、從來工務課保線係に於て取り扱はれた電氣、建築に關する業務は工務課電氣係、及び同建築係として獨立することに決定 なほ從來臺北、高雄の兩地にのみ置かれてあつた通信區は宜蘭、新竹、臺中、嘉義、彰化に增設されることになり、何れも十六日公布された、而してこれに伴ふ勤務長の任命は同日附、左の如く發令された

改良課工事係兼工務課保線係自動車課庶務係勤務 技師 宇敷赳夫

工務課建築係長兼改良課工事係勤務を命す 自動車課庶務係兼務如故 臺北通信區主任 技手 北川喜代

工務課電氣係長を命す 技手 保本孝太郎

臺北通信區主任兼宜蘭通信區主任を命す

新竹通信區主任を命す 技手 龜田喜藏

臺中通信區主任を命す 技手 石垣長正

彰化通信區主任を命す 技手 米山三朗

嘉義通信區主任を命す 技手 岩村正雄

高雄通信區主任を命す 技手 鶴田勝男

高雄通信區主任を免ず 技手 小畔植市

通行禁止 新公園內の一部道路を

臺北市役所では新公園の改修工事中全公園地域に亘つて車馬の通行を禁止すると共に當分の間左記の各道路を除く他の同公園內の通路の通行を禁止した

(イ)榮町より臺北醫院に通ずる道路

(ロ)表町より博物館に通ずる道路

(ハ)總督官邸入口より放送局演奏所に至る通路

(ニ)天滿宮前より協和會館に至る通路

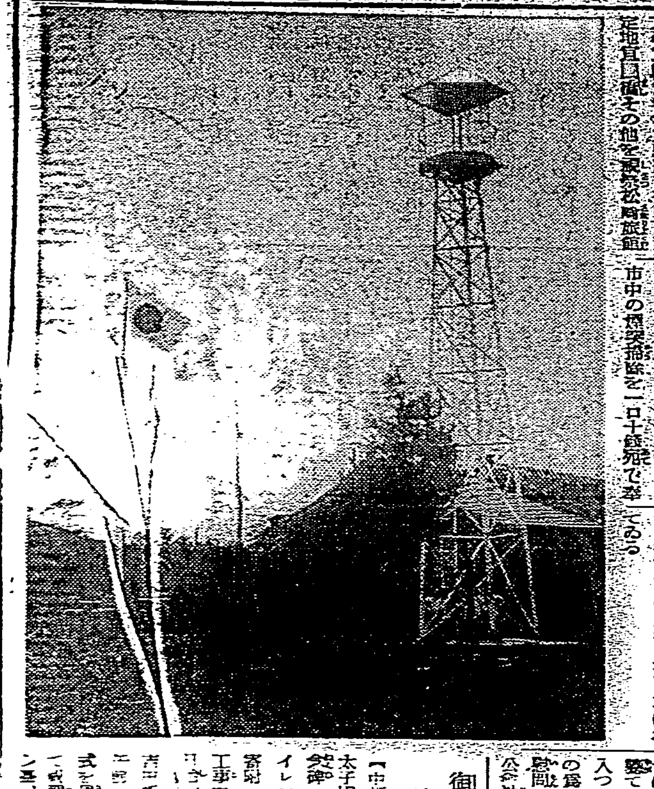

花蓮港中學 暑中休暇を短縮

授業が遲れてゐるため

【花蓮港電話】花蓮港中學校では去る八日から授業を開始したが一學期は普通より一ケ月間も遲れてゐるので本年の暑中休暇は八月十一日から月末迄三週間に短縮すると共に授業時間を一週二、三時間延長を行ひ授業の調節を圖る事となつた

小濱內務局長 宜蘭街を視察

【宜蘭電話】宜蘭測候所開所式に參列の爲め十五日來宜した小濱內務局長は祝賀會が終つて午後二時より近く竣功する宜蘭濁水溪治水工事、宜蘭飛行場、宜蘭街市區改正豫定地宜蘭橋その他を視察松崎旅館に一泊十六日午後一時三十分宜蘭發列車にて歸府の筈

羅東街に 流腦發生

【宜蘭電話】羅東街に突如流腦患者が發生して附近地方民を驚かしてゐる、患者は羅東一七七番地

花蓮港消防組が 煙突掃除に從事

火元用心の立場から

【花蓮港電話】花蓮港消防組では防火宣傳を兼ねて火元用心の爲め市中の煙突掃除を一口十錢宛で奉仕的に請負ひ爲す事となり十五日から行つてゐるが市民から喜ばれてゐる

第三大隊の將兵 新竹市に分宿

市內は軍隊氣分橫溢

【新竹電話】本年度第二期檢閱の爲め新竹郡湖口演習場で活躍した臺中第三大隊の隊長淸水少佐以下四百五十五名の將士は十五日午後縱貫道路を南下して午後五時五分新竹市東門に入つた全隊伍と埃に塗れてはゐるが疲勞の色は微塵も見せず整然として市內に入り各宿舍に入つた新竹市ではこれ之等將兵を歡迎の爲め全市民擧げて熱誠を罩めて歡迎接待に努めた後九時半には公會堂に於て市內官民有志百五十名參集し將士官以上四十名に對し茶話會を開催して一同と懇ひ新竹州國防義會では全將兵に對し各々ビール一本及び角砂糖一袋を贈呈し市營有樂館は映畫の無料入場サービスを行ひ、その附屬食堂は新竹州四大聯盟聯合同盟及び商工獎勵館の肝煎りで湯茶の接待、商工獎勵館に無料休憩及び茶菓の接待を爲し旭町交友倶樂部

將兵慰安に有樂館を無料開放 新竹市で計畫

【新竹電話】來る十九日には臺中大隊、二十二日には臺北第一聯隊將士が新竹市內に宿營することは既報の通りであるがこれら將士を滿足させるだけの娛樂的設備の少い新竹市ではこの兩夜は特に市營有樂館を無料開放して映畫によつてせめても將士を慰め又新竹州四大聯盟聯合同盟では兩夜とも前記有樂館食堂を借受け將士に開放して茶菓の接待をなす事となつた

御誕生記念の 諸施設竣功

【中壢電話】中壢郡新屋庄では皇太子殿下御誕生記念事業として……

潮州郡新埤溪に 鐵筋橋を架設

工費四十三萬餘圓、二年繼續 十三年度に完成

癩豫防標語 入選者發表さる

全國的に實施される癩淨化日の爲め癩豫防協會の宣傳標語を募集したが入選は次の七句である

一等 御仁慈かしこみ滅ぼせ癩病 臺北州宜蘭郡瑞芳庄 松元弘

一等 癩で汚すな明るい鄕土 高雄州高雄市哨船町港務部內 更家月出子

一等 情の隔離で癩をば絕やせ 臺北州臺北市東門町一七八 松村晉秀

二等 血統正しと自慢をするな 癩は恐しい傳染病 臺北州臺北市大安字十一甲四一六(旧ヤ根方) 新垣昌福

三等 凋に越えし癩患救へ 臺北州臺北郡鷺町一二六

三等 隔離た大病早期に治せ 臺北州臺北市壽町一九二 坂內

三等 …… 石原

街庄長らを集め 神社造營の打合

十八日羅東郡役所で

【宜蘭電話】羅東郡では郡民の寄附約四萬圓を投じて羅東神社を新しく造營することとなつたことは既報の通りであるが之れが具體案は小野田郡守が內地出張中であつたため未定のまゝとなつてゐたが同郡守が去る六日歸臺するとともに直に準備計畫を進め更に來る十八日午前九時より郡下街庄長及び一般有力者二十餘名を郡役所に集めて愈々神社造營の打合會を開き具體的方法に就き協議を行ひ早急實施に取懸ることとなつた

潮州郡の蕃地に 規那樹苗を植栽

鹽野義製藥會社が八百餘甲に 同地一帶愈よ規那園となる

【高雄電話】大阪の鹽野義製藥株式會社は豫ねて高雄州潮州郡蕃地カピヤン、マシヒ、トクブン、クワルス、アマワン各社の地域內に一大規那造林をなすべく官有地八百二十七甲步餘を借り下げ出願中であつたが本月九日付を以て總督府から許可されたので昨秋旗山郡下來大廣營林內に養成してゐた規那樹苗を搬出し直ちに前記各社に植栽した、同高雄州下では潮州郡ライ社に臺灣製藥會社の四百甲步に亘る規那園あり同地一帶が規那栽培に最も適する事が既に立證されてをり今回鹽野義會社の同事業經營によつて一層規那栽培好適地たる事を裏書するに至り山地開發上新機軸を開くものとして前途を期待さるるに至つた

竹東街、芎林庄、橫山庄、北埔庄、峨眉庄、寶山庄、頭屋庄、三灣庄、苑裡庄、通霄庄、四湖庄、大湖庄、獅潭庄、八塊庄

新埔庄 同ケ年完納 紅毛庄、六家庄

大溪街

昭和八年度管內五庄、同九、十年度管內全街庄完納 竹東郡

功勞者

區內國稅州稅街庄稅十四ケ年繼續完納 竹東街員崎子區總代 彭西嶽

同八ケ年繼續完納 大湖庄南湖元區總代 吳阿志

同十ケ年繼續完納 蘆竹庄三給水第一區總代 甘開

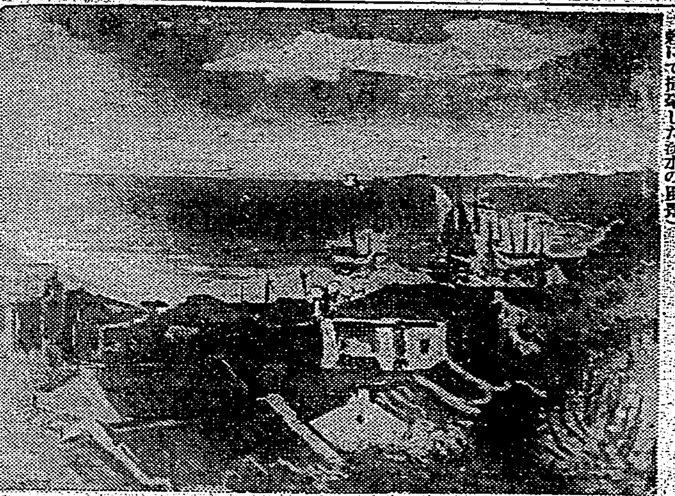

北島畫伯個展

北島曹二平畫伯の個展は十四、五兩日京町朝日會にて開催した同畫伯は太平洋畫會の鬼才として東都畫壇に入選し其のユニークな作風を以て東都畫壇にて大成を期待されてゐるだけに非常に好評を博した(寫眞は中川總督の依嘱にて揮毫した淡水の風景)

半島の舞姬 崔承喜孃

七月三日から 臺北で公演

我が洋舞界第一流の舞踊家で且つ「半島の舞姬」として特殊なオリエンタリズムを標榜した鄕土舞踊を創始東都にて大衆的人氣はターキーに次ぐと云はれる崔承喜孃が今度臺灣文藝聯盟及び臺灣新民報の後援を得て臺北で七月三、四、五の三日間臺北大世界館のステージにて舍藝魅力あるバレーを公開次いで地方を巡る事となつたが、一行崔承喜孃他五名の門下生に音樂部、照明等二十數名で七月二日臺北著同日は臺灣神社參拜後各新聞社訪問を兼ね大世界館に乘込み同夜は後援會招待に臨みラヂオ放送をなし三日は午前歡迎會午後一時より菊元及び森永喫茶店のサイン・デー、午後一時から有志歡迎會、四日は午後一時より植物園內で臺灣寫眞聯盟の撮影大會に臨み、午後二時より朝日會館に於ける市內一般女性との座談會に列席、五日は午後一時より一般有志の歡迎茶話會學者の催しも行はれる事になつてゐる、因みに入場料は三圓、二圓の二種で前賣割引券は二圓、一圓七十錢の由であるが、ともあれ鄕土藝術の貧弱な本島に良き刺戟を與へ旁々夏枯情緖緩和かな一刻を樂しみ得る事であらう

淡水郡警察課の 非常召集 きのふ行はる

淡水郡警察課に於ては非常時に處する訓練の爲め十五日午前一時突如郡下警察官全部の非常召集を行ひ午前六時迄に郡役所所在地を距る四里の小基隆派出所に集結し同地公學校庭に於て緊密なる點檢施行後防護演練を行ひ金丸郡警察課長訓話後同派出所員家族の炊き出しによる朝食を爲し午前八時解散した

癩患者百名を 樂生院に收容 桃園驛で下車

【桃園電話】桃園郡外中南部方面の癩病患者男女合計百四名は警察官に護られて十五日午後六時五分桃園驛着列車にて下車直ちに自動車に分乘して樂生院に向つた

花蓮港體協の 角力爭覇戰

【花蓮港電話】花蓮港支部主催の本年度角力爭覇戰は來る二十一日午前八時から花岡山に開催するが參加團體は花蓮、研海、鳳林、玉里支廳である

中壢郡下國語講習所講師の講習會

【中壢電話】中壢郡では國語講習所講師の識見の向上を圖る爲め十六日より各街庄別に四日間宛講習會を開催するが講師は吉田郡守、林庶務課長、田中郡視學、柏山第一公學校長、同校訓導で講習科目は農村社會敎育について、國語講習所經營の實際、國語指導の實際、日常作法の實際等である

祭式講習會に 警官が出席

臺北州理蕃課では高砂族間に於ける敬神崇祖の念を培養し國民精神の涵養を計る意味から蕃地枢要の地に神社建立の計畫を立て既に完成せるもの五神社、更に一神社を建立中であるが神社を中心とする蕃社敎化の徹底を期する爲めには實際指導の任に當る現地警察官に敬神の本義を知らしめ祭式作法の精神と要領を會得せしめるが捷徑且つ有效であるとし來る六月二十日より二十六日迄臺北敎育會館山崎館に於て開催される內務部敎育課の神社祭式講習會に警察部理蕃課より一名、羅東郡一名、蘇澳郡一名、文山郡一名都合六名の警察官を參加受講せしめる事となつた

學校敎員の 學事視察 花蓮港廳で發案

【花蓮港電話】花蓮港廳では來る二十一日から二十七日迄左記の通り學校敎員に對し臺北地方學事視察を爲さしめる事となつた

大和小學校……村訓導、新城小上原訓導、玉里小吉……一公前田訓導、鳳林公兒訓導

宜蘭測候所 開所式をあぐ

小濱內務局長以下臨席

【宜蘭電話】新設宜蘭測候所の開所式は內務局長臨席の下に既報の通り十五日午前十時半より同測候所構內式場に於て盛大に擧行された、臺北より小濱內務局長、交通局遞信部長代理、府技師、營林所宜蘭出張所長代理、宜蘭郡守等參列開式の辭に始まり修祓、降神、祝詞あつて小濱局長以下各參列者代表の玉串奉奠昇神の後祭壇の如く盛儀に祭式を終り、それより局長の式辭、所長の工事報告を安田技師代讀、總督告辭を局長代讀し來賓として交通局總長、知事代理、宜蘭郡守、宜蘭街長の祝辭あり其他來賓より電報の披露ありて盛況裡に十一時半終了した

新設測候所の 開所祝賀會

式に引續き公會……

地方色 基隆

▲ボートレースの開催方法について諸種の意見がある、即ち海軍記念日行事として……

人事

△原吉太郎氏(東海バス專務)十五日內地より歸臺

◇萬なかだち◇

藥劑師招聘 希望者は履歴書送れ 新竹市東門町和田藥局

讓店 佐久間町一丁目 動物(?)……

食料品市場 ……

電話賣買 ……

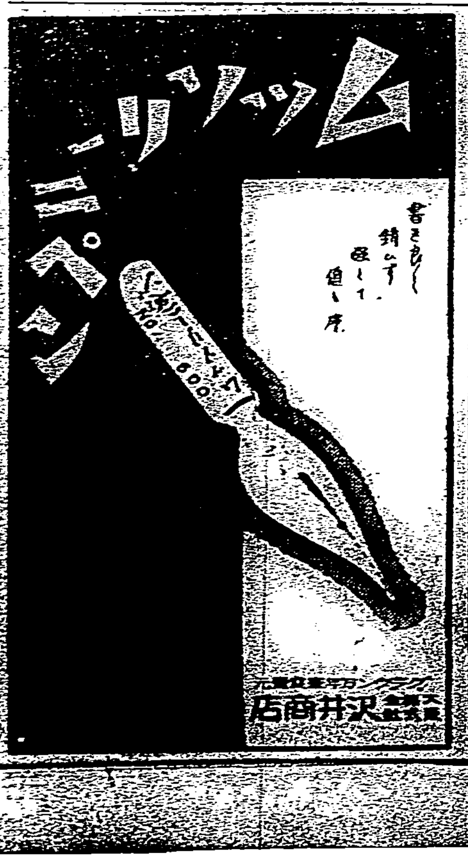

胃腸カタルの良藥 ヘルプ 柏村博士創製

本邦胃腸藥中最も效的なる配劑により數十年來の聲價を保持するヘルプは……

本舗 東京 津村敬天堂

頭腦明敏 下劑は ラキサトール錠 副作用なく のみ易い

陸軍大臣認定 日本飛行學校

ひえ吹き出もので なんぎする人 毒掃丸すゝめ 諸毒を排泄します

タマゴシャンプー 粉末の 一分間お洗髮料

南海の虹 (24)

北村小松作　小林秀恒畫

無電室 (三)

「君は、君は、その通信が、何だか判つてゐるかい? どう云ふ通信だつたか!」

船長が、せき込む様に須山にたづねた。

「まるで夢の様なのですが、然し妙な英文だつたと思ひます……」

須山が眉をひそめてぼんやりした記憶をまとめようと努力しながら答へた。

「でも……あれはたしかに通信にかけては素人だと思ひます。……どうも私には見當がつかないんですが、全く不思議です。この船にそれでも無電を扱へる人間が外に乘り込んでゐるなんて……」

「でどう云ふ事を通信してゐたかね?」

船長が重ねてたづねた。

「それが、よく判らないのですが、何でも風の事を何か送つてゐた様に思ひますが……」

「嵐?」

「どうもそんな氣がします。然し今考へて見るとゆうべはまるつきり風がありませんでしたし、颶風の警報は昨夜、船長にお手渡しした切り私は誰にも云はなかつたつもりですが……」

「嵐?……嵐を英語でか?」

さう云つて船長は突然立ち上り傍に立つてゐる時村をふりかへつた。

「もしかするとあの船の事かも分らないぞ! 須山君! その符牒はのSPRING WIND と云つてなかつたかい?」

船長は又須山の上へ上體をかがめて、強迫的に云つた。

「さう、さうおつしやられれば、さうです……スプリング・ウインドです……なるほど、昨日、見つけて監視してゐる船の名です……たしかにあの船の事にちがひありません」

須山の顔にも何かしら血の氣が見えた。

「それで、その船の事に關して、どう云ふ事を通信してゐたのかね?」

船長が云つた。

「残念ながらそれつきり、私は又モーロー状態になつてしまつたらしいのです。……私は何だか、あの通信を聞いたのも夢なのかうつつなのか、自分でも分らないと思つてゐた位ですから……」

「うむ!」

船長はガッチリと腕を組みながら唸つた。

「然し、それだけでも君が覺えてゐて呉れてよかつた。誰かこの船に一人ゐる!」

船長の眼はキラリと光つた。

「だが、君、その外に君の部屋に何か變化がなかつたかい? 君は部屋中をよく調査して見たかい?」

「まだです。持ち物をしらべた位で……然し、私を助けに今朝來て呉れた、あの水夫長が何か見つけたと云つてをりました。……紫色の萬年筆が机の下に落ちてゐたと云つてをりましたが、私の萬年筆はパイロットの朱色ですから……」

「紫色の萬年筆だつて?」

船長は又目を見はつてさう云つた。

「卓の上にある筈です!」

「ありました?」

時村が云ひながら卓の上にのせてあつた、紫色の萬年筆を船長の方にさし出した。

「ムーア萬年筆だ! 水夫達の持物にしちやなさゝうだ……時村、こんな萬年筆をもつてゐる人間を見た事があるか? オフイサーか誰か……」

船長はさう云つてまともに時村の顔をのぞき込んだ。

ラヂオ

午前の部

【六・〇〇】朝の挨拶、ラヂオ體操 今日のお天氣のお知らせ…臺北觀測所發表
【七・三〇】全國氣象通報 東京
【八・〇〇】衛生メモ(東京)
【九・三〇】家庭百科問答 臺北 小學生用の白制服が洗濯する度に赤くなりますが△子供の姿と姿とをとり違へるのはどうして直すか△目線の豫防及び驅除
【一〇・一〇】家庭料理獻立(臺北第一高等女學校金村カネ案)△家庭用トマトケチヤツプの作り方△ウスターソースの作り方
【一一・〇〇】日用品小賣値段 各局 職業紹介事項 各局 午後プログラム發表(各局)
【一一・五五】蕃糖 正米相場と內豚取引相場

午後の部

【一二・五九】正午の時報、氣象通報 臺北觀測所發表
【〇・一〇】放送局編輯ニュース
【〇・二〇】音樂娯樂時間(レコード)臺北 義太夫 臺南 寶三番叟—竹本... 松尾太夫、三味線同文字兵衛、上調子同梅治
【〇・二〇】音樂娯樂時間(レコード)(臺中のみ)△歌舞伎劇—玄冶店:與三郎—市村羽左衛門、蝙蝠安—守田勘彌、お富—尾上梅幸△端唄 イ、夜桜 ロ、松づくし…小唄勝太郎 八、春雨:藤本二三吉 二、淺くとも…市丸 五代三木
【一・〇〇】國語普及の時間 臺南 臺南市の部
【二・四〇】全國氣象通報 東京
【五・〇〇】子供の時間(東京)童曲(宮城道雄作曲のもの)一、海の風の山風(葛原しげる作詞)二、赤い牛の子 王府光二作詞 三、チヨコレート(同右)四、お山の細道(葛原しげる作詞)五、嬰の木戸 同右 六、兵隊さん…箏—宮城道子、阿部久仁子、小橋辞子
【五・二〇】コドモの新聞(東京)
【五・二五】基礎英語(第三十一課)臺北 片岡治
【五・五五】カレント・トピックス(東京)

夜間の部

【六・〇〇】子供の時間(レコード)(臺北)一、讀本模範朗讀…東京高等師範附屬小學兒童—卷七より第一、第八、第四、第五、第九、第二十、第十二 二、童話…藤井智恵子 イ)狼と子豚 ロ)シンデレラ
【六・三〇】國語ニュース(臺北)明治天皇と乃木大將 渡邊藤治郎氏著 臺灣總督府圖書館長 山中樵
【七・〇〇】俗曲 熊本 一、ポンポコニヤ 二、田原坂 三、キンキラキン…唄—留吉、三味線—眞弱 鳴物—朝千代外
【七・一〇】清元(東京)「青海波」(淨瑠璃 清元延壽太夫 外 三味線 清元榮次郎 上調子 清元ゆき藏)
【七・三〇】フアゴット獨奏(東京)
【七・四〇】三曲(東京)末の契…三絃—藤田喜久、箏—矢野部乃 尺八—木村士童
【七・五五】浪花節(東京)桃…雲海 天風 出世の横太鼓
【八・三〇】時報(東京)
【八・三一】ジヤズ(臺北)ホソダ・ジヤズ・バンド 一、アンテイラ(ルムバ)二、お母さま(スロー・フオツクス・トロツト)三、ちよいと忘れたあの娘(ワルツ)四、ゴールド・デイガースの唄(フオツクス・トロツト)五、ねんねしな(フオツクス・トロツト)
【八・五五】琵琶(臺北のみ)玄海の仇浪…鹿毛旭刀
【八・五五】ラヂオ・ドラマ(臺中のみ)祭りの日 北林余志子作 場所—神田の裏町、時—江戸末期神田祭の日…とんびの傳六—末定、その弟幸吉—志村にを 女房お梅—清水文子、その子供仙太郎—井原秦次郎、近所の女房おしま—南紹紫子、その子供金之助、演出田中やすを 臺南川公会
【八・五五】マンドリン二重奏 臺南
【九・二〇】...

キッコーマン醤油　天下一品　景品付特賣

大樽景品
六十四立詰一樽御買上毎に左記抽籤券一枚進呈

一等 金参拾圓也(商品券) 一本
二等 金五圓也(商品券) 三本
三等 金貳圓也(商品券) 一六本
四等 金壹圓也(商品券) 一八〇本
(合計 二〇〇本)

右特賣期間 昭和十一年四月一日より 同 年九月末日まで

其他樽詰・罐詰・壜詰景品
お買上毎に左記景品洩れなく進呈

小樽 毎に 洞景平皿 五枚
半樽 毎に 洞景平皿 二枚
八立罐 毎に 洞景平皿 二枚
二立壜 毎に 洞景平皿 一枚
五立壜 毎に 洞景平皿 二枚

右特賣期間 昭和十一年四月一日より 同 年六月末日まで

黒壜景品
お買上毎に左記景品進呈
美麗小皿 一枚
右特賣期間 昭和十一年 同 年九月末日まで

特賣區域 台灣全島

胃腸の弱い人よ飲め!

榮養力强大
赤玉ポートワイン

醫界の諸權威 五十醫學博士より推奬狀を賜はる優良葡萄酒

●赤玉ポートワインは葡萄糖と果糖を豐富に保有してゐます 葡萄糖・果糖は精力となる榮養素でありまして 而も胃腸に少しも消化の負擔を與へないで容易に吸收されるといふ特長を有つてゐます ですから消化機能の弱い人もこれによれば よく精力を身につけることが出來ます(赤玉ポートワインの甘味をなすものはこの葡萄糖・果糖ですが他品にはこれに依らず普通の砂糖をもつて加味したものもあります さうしたものは葡萄酒としては粗製品ですから御注意下さい)

●赤玉ポートワインは尚 鐵・カルシウムをも消化吸收され易い狀態で保有してゐます これらは血液・骨骼の構成要素として重要なものです

●赤玉ポートワインは又 食前に飲めば食慾を促します

●一方また消化液の分泌を昂めて攝取した食物をよく消化しよく身につける効果もあります

●赤玉ポートワインを常用下さらば 以上の綜合効果の蓄積によつて 身体の榮養は著しくよくなります 身体の榮養がよくなれば 身体に備はる自然療能も從つて強くなりますので 多年弱かつた胃腸も次第に根本的に強くなつて行きます!

著大な効果がある!

海國日本の北進

神秘の北氷洋上に 無限の寶庫を拓く

新碎氷船を建造して 來夏を期して隈なく探檢

【東京十五日發本社特電】陸地なき北極を覆ふ巨大な氷山の下をくゞつてベーリング海と北大西洋に至る北氷洋は世界の學界から取り殘された唯一の謎の海で而もそこは海獣と海豹と鯨の無盡藏の寶庫で永遠に浴けるなき氷の下に埋もれた資源こそ列強の注目する所であるがこの時多年需を持して動かなかつた我國が海國日本の名譽にかけて重い腰を上げ大洋に輝やく新探險に乘出すと云ふニュースが齎された、此限の北氷洋の資源調査は我國多年の待望にも拘らず莫大な經費其他の關係から今迄其實現を見なかつた最近遠洋漁業の目覺ましい躍進は遂にこの希望に達成のチャンスを見出した、去る五月十三日水產日本の統一的組織的發達を目指して結成された海外漁業振興協會は去る十一日の臨時會に於てその最初の計畫として北氷洋調査の件を決定更に來月の臨時會に於て外務、海軍、農林、拓務の四省關係官及び地質學海洋氣象學の權威者を委員に選定北氷洋調査委員會を組織して具體案作製に乘出す事となり既に其人選にも着手したが同委員會は遲くとも今年中には成案を得て遞信省關係たる農林省に提示農林省では來年度には豫算に補助金を計上し愈々壯擧決行の第一步を踏出す筈であるが協會側計畫の概要は總調査費約百五十萬圓で其內百萬圓で最も完備した碎氷設備並びに海洋調査に適した船室を有する約一千噸の特殊碎氷船を建造し殘餘の五十萬圓を調査費にあて水產、地質、海洋氣象の我國最高峰の學者技師廿餘名の大調査隊を組織し北氷洋を完膚なきまで解剖しようとの意氣込である

遙々出かけても 入場は受け合へぬ

オリムピック入場券は賣切れと 駐獨大使から入電

【東京十五日發本社特電】オリムピック熱の旺盛な事は各國とも非常なもので、この程武者小路駐獨大使から外務省への電報によれば「最近オリムピック入場券及びホテル豫約方依賴の向多き所入場券は留保も殆ど不可能にて個々の民間に振當る餘裕につき右一般に周知方手配を乞ふ」と云ふ前提案であるが我日本からもはるばるベルリンへ乘り出すファンは相當なもので先づ七月四日にはトマスクックの大連航路、十五日にはYMCA主催の國際十餘名が東京發、二十日には日本貿易振興會主催の國際二十名が東京發、其他三、四人づつツーリスト・ビウローへ申込んでゐるものが既に約四十名と云ふ盛況でスポーツ時代を如實に現はしてゐる、尚之等は皆シベリヤ鐵道によつてベルリンへ向ふ事になつてゐる

帝大農專の夏期 演習と修學旅行

臺北帝大の農林專門部では例年の通り七月一日から各學年生徒の夏期演習並に修學旅行をなすことになつた、その內の農學科第一學年は野田教授引率の下に大阪、京都、三重、愛知、靜岡、東京、栃木の各府縣及び北海道地方の農事施設或は農產製造工場の見學をなし、また林學科三學年は志水助教授の引率で大阪、和歌山、奈良、三重、愛知、長野、東京、秋田、青森の各府縣及び北海道地方の森林狀態林業施設、或は國立公園施設狀況を見學する豫定である尚各學年の日程は左の通りである

農學三年　七月一日から同十日まで農場實習(農場)
同一年　七月一日から同十九日まで內地北海道旅行
同一年　七月一日から九日まで小河助教授指導の下に演習林實習(蓮中演習林)
同二年　七月十一日から二十日まで農場實習
林學三年　七月一日から同十九日まで內地北海道旅行
同二年　六月三十日から七月十一日まで邱助教授の指導で國有林實習(阿里山)
同一年　八月二十一日から同二十九日まで造林學演習(志水助教授指導=蓮中演習林)

支那人ギャング 日本紡績を襲ふ

白晝拳銃を突きつけ 社員を脅迫して金庫を開く

【上海十五日發同盟】十五日午前十時三十分頃上海共同租界四川路二百廿號所在大日本紡績會社事務所に拳銃を所持した數名の強盜が押入り邦人社員及び支那人事務員に拳銃をつきつけ脅迫、金庫をねぢ開け金品を物色したが休日明けの事とて現金がなかつた爲ギャング一味は一物も得ず逃走した西南問題に端を發した抗日的空氣擡頭の折からとて或は抗日團一味の仕業と觀られ注目されてゐる

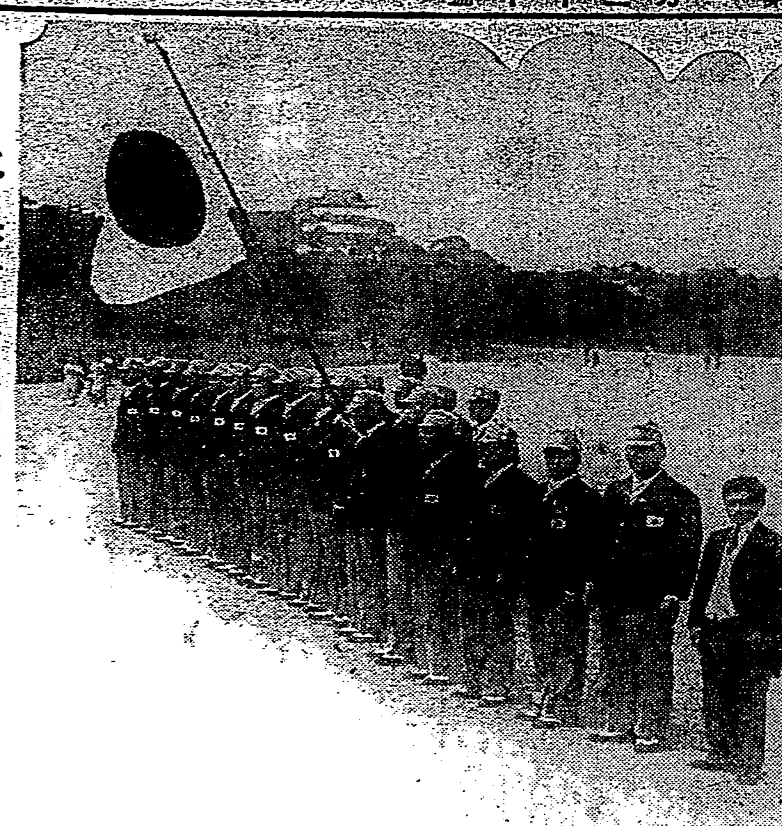

水上軍の宮城遙拜(上)　詩人西條八十氏の渡歐(下)

和田英作氏も 遂に辭表を提出

帝展の再改組愈よ紛糾

【東京十五日發】平生文相の帝展再改組に對する不滿から東京美術學校日本畫主任川合玉堂氏が去る十三日辭表を提出したが同校校長和田英作氏も十五日午前十時文部省を訪問正式に辭表を提出した(寫眞は和田氏)

全臺灣學生 卓球大會

第十二回全臺灣學生卓球大會は來る六月二十一日(日曜)午前九時から臺北帝大醫學部體育館にて開催の豫定で、第一部(大學、高等)第二部(中等部)は學校對抗、第三部(女子部)は個人試合を行ふ筈である、一、二部は選手七名、三部は無制限 參加希望者は來る六月十七日迄に帝大醫學部內卓球聯盟に申込まれたいと

臺灣も自動車時代

局バス三六九粁に達し 縱貫鐵道と相竝んで疾走

交通局鐵道部自動車課が六十二萬圓の創業費を投じて開設する事となつた嘉義高雄間二二一粁の所謂南部線並に海岸線の一部なる苑裡大甲間一四粁の所謂苑大線は既に諸準備を完了して愈々七月一日より新車數輌を入れ運轉を開始する事になつて居り、一方殘る南部線は七、八兩月に現在營業をなしてゐる各民間バスの買收を完了した上三十臺の新車を配し九月一日より運轉を開始する事になつてゐるが之で局營バスは僅かに未通ヶ所新竹苑裡間六十二粁と二水嘉義間四十九粁の二ヶ所を除く他は基隆から高雄に至る迄の三六九粁は開通し四〇五粁の縱貫鐵道線と相竝んで國營陸運交通に多大なる貢獻をなしてゐる譯である、因みに未通ヶ所の中の二水嘉義間は濁水溪の架橋架設が出來ない以上は開通不可能であるが殘る新竹苑裡間六十二粁は既に明十二年度の豫算に創設費二十萬を計上、遲くとも十三年度には運轉する事が出來る筈である

無賴漢の刃傷

例に依つて例の如く蒸し暑い夜の無賴漢の刃傷沙汰——西園町四二一張信錦(二)及び龍山寺町二ノ一〇五王來發(二)の兩名は十四日午後一時頃龍山寺町附近で西園町三九六楊添火(二)を相手に喧嘩を始め刀を持つて追ひつ追はれつの喧嘩を始め其の場は一方がいち早く姿を消して事無きを得たが其の夜十時頃綠町一丁目の街路で三人が又もやばつたり出會ひ張と楊とが物凄い組合ひを始めて居る所を王が蕃刀で楊のアキレス腱を斬つた外數ヶ所の傷を負はせ昏倒するのを見屆けて何れかへ行方を晦し署防犯係で兩名の行方を搜查中十五日午後八時頃東園町附近を徘徊中を逮捕した、原因は目下取調べ中であるが賭博關係らしい

嘉義臺北間の 傳書鳩競翔會

臺灣傳書鳩研究會で あす百四十羽を放つ

七月五日本社主催、臺灣軍司令部後援の下に開催される全島傳書鳩競翔大會は各地愛鳩家の多大な關心の下に目下各地共夫々秘策をつくして訓練放鳩又は前翔會を開催して居るが、臺北の傳書鳩諸團體を糾合せる臺灣傳書鳩研究會では此全島競翔會に先立つて參加鳩の準備の訓練を兼ね十七日嘉義、臺北間直距離二百七キロの競翔會を開催することとなつた當日の參加鳩は約百四十羽、何れも臺北愛鳩家の選手鳩にて十七日午前七時嘉義驛前に於て放鳩する由につき臺北の審查所鐵道部前小公園に到着するのは約三時間後であらうと

瑞穗丸の代船 來春五月頃に竣功

きのふ瑞穗丸で歸臺の 中村商船支店長語る

【基隆電話】商船瑞穗丸は門司を二時間も遲れて出港した爲め自然基隆入港は遲れ十九日午後一時半になつた、船客一百四十七名積荷一千九百九十八噸知名者は基隆要塞司令官江口少將、商船支店長中村氏等であつた、中村支店長は語る〔以下判讀困難〕長く內地にあつて…

今度愈々神戶の中突堤に內臺航路船が横づけする事になつたが使用料問題で船會社はたうとう神戶の市長さんに負けた譯で今後の負擔は少し重い併し寳に立派なもので町に向つて右A號には郵船左B號には商船が寄港

何しつゝ [illegible]

警官練習生の美擧

國防義會航空部に獻金

[illegible]

思想犯保護觀察法 臺灣でも施行したい

來年度豫算に計上のため 法務課で準備中

今回の特別議會を通過した社會政策的立法に思想犯保護觀察法がある、これは過日の日本共產黨事件に連坐して刑罰を課せられた者が刑罰を終へて昨今續々社會に復歸しつつある事實に鑑みて、是等の者に適當な保護觀察を加へて更生を指導する目的の下に司法省に於て立案されたもので、之が爲めに全國七ヶ所の控訴院所在地に七つの保護觀察所と其の他十五ヶ所に其の出張所を設け、同時に思想指導官、檢事、判事

所長を

以て組織する保護觀察審查會なるものを置き、要觀察者か否かを審查せしめ實際の事務は保護司をして擔當せしむるもので、其の範圍は治安維持法施行當時にまで遡りて適用し起訴猶豫者、執行猶豫者等も等しく保護觀察に附して就職の世話より身の上相談にまで應じようといふ適切な施設で、本年十一月一日より施行し、その初年度が經費二十二萬圓が追加豫算に計上されたものである、同法に就ては督府に於て臺灣にも施行する必要ありとし、目下同法務課に於て其の實施に伴ふ

經費を

明年度豫算に計上したき希望にて種々準備を進めて居る現在本島刑務所內に收容されて居る所謂思想犯罪者の總數は八十四名で臺南刑務所が四十二名臺北が二十八名、臺中が十三名、新竹が一名となつて居るが、その大部分は既に思想的に轉向し殊に農民運動の巨頭と目された簡吉、蘇新の如きも未だ着服を着くる者にはなつては居ないが殆ど思想犯として

新たに

受刑者となつたもの無き狀態に在るけれども、此の種受刑者にして一旦釋放者となつて後或は社會の所謂迫害其の他の理由でいひ轉向が再び轉向してはならないので、之に對して國家が溫かい同情を注いで更生の實を擧げしむべくこの法律を近く臺灣にも施行しようといふのである

新記錄をつくつた 臺北春競馬

賣上二十六萬餘圓

官民の商賀と云ふ點で臺北州畜產會主催の春季競馬は馬事協會主催時代とは違つた意味でその成績は各方面から注目されて居たが初日より四日間の成績を見ると馬券賣上金額は今までの最高記錄二十萬九千餘圓を突破し二十六萬一千二百九十一圓といふ記錄的數字を現出しお役人の商賀も仲々隅に置けないと立入筋をビックリさせて居る、新記錄に賣上額だけでは無く一回の賣上も九千餘圓と云ふニューレコードを作つたし入場者も四日間で一萬二千六百二十三人と云ふ新記錄、四日間の入場者數と馬券賣上高は左の通りである

	入場者數	馬券賣上高
一日	五、三三〇人	四八、七〇一圓
二日	五、一三三	五九、七二六
三日	四、六一二	六四、六三九
四日	七、五六九	八八、二二五
合計	二二、六三三	二六一、二九一

東海バス

徒步連絡で一一一[illegible]

[illegible]

壯丁の體格は 昨年より劣る

高雄、澎湖の徵兵檢查

【高雄電話】高雄州及び澎湖廳の本年度徵兵檢查は去る十三日より三日間に亙り高雄會館にて實施され十五日終了したが受檢壯丁は二七名(事故不參者二名)の內甲種合格五八名、第一乙種六四名、第二乙種九四名、丙種七七名、丁種一六名、戊種四名であるが檢查官田中少佐は語る 本年の成績は昨年に比し稍低下した殊に筋肉薄弱なる壯丁の多い事は父兄と共に心すべきであると思ふ、全般を通じ再刷所入所者の少ないのは服役者の理解が乏しいと云ふ以外に壯丁自身に確固たる國家的信念と熱意が缺如してゐる點が見受けられるのは遺憾だ、希望として明年よりは內地同樣に受檢壯丁の斷髮を斷行し精神的緊張の完全を期したい

高工高商野球戰

臺北高商野球部では來征中の臺南高工野球團を迎へて十六日午後三時より高商球場にて歡迎野球試合を舉行する

驛側には商船內臺航路四段かずちりと竝び お客さんにとつても非常に便利になつてゐる驛前の出張所事務所も愈々近日中に工事に着手の豫定である

デ杯戰 獨軍決勝戰へ

【ベルリン十四日發同盟】デ杯歐洲ゾーン準決勝ドイツ對アイルランド第三日目シングルス二試合は十四日當地で舉行されたが總合五對〇でドイツ軍の勝となり愈々決勝に進む事になつた

十七日は驛前ペデー 臺北驛前銀座組合中逸販、小柳、高倉、倉橋、飯田、武田、安武、岩松の各商店では始政記念日を祝し十七日は半額で撮影をなす由

のものに限り二等以下の乘客に限り手荷物の重量品は當分取扱ひを中止す、尤も驛前の徒步連絡は晴天の人で約二十分、老幼婦女子は約五十分を要し老幼婦女子の徒步は甚だ困難だらうである

納稅功勞者表彰

臺北州下の納稅成績は向上の一途をたどり、昔日の比にあらずであるが之は非常時の反映、民衆の公民的自覺は勿論、郡市街庄その他各關係者の獻身的な努力の結果である州では十七日の始政記念日に昭和十年度納稅成績優良市街庄及び功勞者に對し表彰式を舉行するが表彰者は次の通りである

表彰市街庄　基隆市、北投庄、蘆洲庄、金山庄、坪林庄、板橋街、三峽庄、土城庄、新莊街、鶯歌庄、五股庄、林口庄、八里庄、貢寮庄、石碇庄、三芝庄

郡和尚、王添灝、周愛己、林前李、余合、程新泉、陳振海、劉木生

向この外に職業別貸座敷組合代表者等は納稅完納組合は創立後三ヶ年間完納により特に表彰される由である

橫山長七氏急逝

基隆漁業會社の代表者橫山長七氏は赤十字病院にて加療中であつたが病勢惡化し急報にて出北した同子、令息夫人、令孃に護られ十四日午後九時二十分急逝した、十五日午後一時から同病院內にて金子、昭和、中庄、酒田諸氏等臺北在住の人々によつてささやかに告別式を擧行直ちに基隆にふ、十午後十時三十分の下り急行にて遺族は故人の遺骸を護つて南下したが、思ひもよらぬ急逝に關係者一同は事業熱心を目前にして他界した同氏に心から哀悼の涙をそそいだ、本葬は郷里にて執行の筈、享年六十四

香山俊行氏結婚

臺北老松公學校訓導香山俊行氏は臺北帝大醫學部小久江良雄氏三女和歌子孃と臺北帝大醫學部長堀內次雄氏、小宮山榮三郎氏の媒酌で十五日午後四時臺北鐵道ホテルにて結婚式を擧げ同夜披露宴を催した

〔旭〕
澤	〇〇〇〇〇〇〇
臺	一二三四五六七
擊	〇〇〇〇〇〇〇

今日の天氣

△臺北地方 西の和風晴後曇
△北部地方 南西の和風晴後曇
△昨日の最高氣溫 九二度二分(午後四時)(臺北測候所發表)

・北投溫泉で服毒 臺北市御成町三丁目一番地林有傳(二)は北投の清秀閣旅館の大方にて投宿中十四日午前十一時頃亞砒酸を嚥下し苦悶狀態にあるのを女中が發見し直ちに石上醫院に擔ぎ込んだが昏睡狀態が續いてゐる原因は不明である

少年野球戰

十五日開催の臺北少年野球戰績は左の通りである
六月十五日―審判、球審中村、壘審邱井、大澤
(先攻) 南門對樺山
開始午後二時零分終了三時二十五分

南門	〇〇〇〇〇〇〇〇
	一二三四五六七八
樺山	〇〇〇〇〇〇〇
	1A

審判、球審中村、壘審邱井、大澤
(先攻) 旭對建成
開始午後四時三分終了五時十五分

校正部員募集

本社編輯局新聞校正部員を募集す希望者は自筆の履歷書一通を十九日中に本社秘書課に到着する樣送附されたい、採用試驗は二十日午後二時より本社にて行ふ(但し年齡三十歲以下中等學校卒業以上なること)

新聞取次店新設
中和庄 游長泉
今回前記の通り新聞取次店を新設致候間何卒弊社同樣御引立に預度此段御願勞々謹告候也
臺灣日日新報社

夫久芳愛之助儀病氣療養中之處昨十五日午後七時死去致候間生前御厚誼を辱うせし諸彥に謹告仕候
追而葬儀は本日午後四時自宅出棺佛式を以て執行可仕候
昭和十一年六月十六日
臺北市大正町
妻 久芳ヤス
親 久芳幸雄
戚 柏原鹿松
友 伊藤金次郎
人 中井正記
代 服部武彥

父 柴藏儀療養中之處養生不相叶本日午後六時死去仕候間此段謹告候也
昭和十一年六月十五日
男 柏 定松
同 柏 延三
親 池田亀藏
戚 大坪畯助
代 大歲德太郎
友人 植住貞一

家出人搜查懸賞
本籍地 名古屋市南區曙町一丁目
寄留地 基隆市田寮町一番地
貸座敷業 依姫樓
仁木きぬ方抱妓
橋本ミサヲ
當二十一年
一、容貌 稍細面ニシテ色黑ク兩ノ目尻稍々吊リ上ル
一、其他 身長普通、痩型、名古屋弁
右ハ五月二十九日家出シタル者ナルガ本人ノ所在ヲ突止メ抱主ニ通報シ又ハ發見ノ上本人ニ相違ナキ節ハ金百圓也ヲ贈呈スル

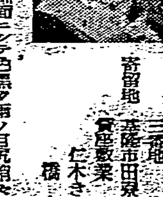

醫員招聘
內地人醫師、年齡三十歲以上四十五歲迄、內科臨床二ヶ年以上
希望者ハ履歷書持參面談
臺北市本町一丁目
明治生命

超滿員御禮 大吉薩峠第二篇 情熱の詩人啄木
(十八日まで日延絶對無)
大世界

閩省稅務緝私隊 檢查水客業者商品
依中村總領事要求撤去

福州特派員發。前月二十五日。創立之福建省稅務稽查處。去六日。稱檢擧密輸入品。有武裝緝私隊十餘名。到南臺大橋附近之南星旅社。對臺灣人水客業者某。欲檢查其商品而沒收之。然我水客業者云已納過關稅。不肯受其檢查。一面急報于帝國總領事館。中村總領事。急拍電話于處長夏益。(日本士官出身)。爲處長不在中不得要領。不得已再拍電于省政府。要求其卽時撤退緝私隊。否卽派武裝警察官出動。夏盤聞知。急命緝私隊撤退。一面馳到總領事館。求中村總領事諒解。顧福州間水客業者約百人。每月所携帶商品十五六萬元。僅於三四日間。得以售盡。今回創立稅務稽查處。對水客商品視爲走私。對購買者或仲介者。欲處三年以上七年以下有期徒刑。致水客業商品鈍市云。

夏茶缺圓滑 市況緩漫

大稻埕最近茶市。據臺灣茶共同販賣所調查。本週茶況。因夏茶未屆盛出中心期。且最近連日降雨。出貨不活潑。而干買狀態。烏龍茶及紅茶。商機各未圓熟。各洋行均觀望形勢。因而再製茶館一般亦執待機姿勢。市況緩漫而氣勢穩強。紅茶中茶以市價四圓墻塊雖無好材料見保持。視前週無變化。其他概下。有幾分軟化。十三日市價。粗製烏龍茶大葉烏龍種及青心種。上茶各四十五圓。中茶各三十五圓。下茶各二十圓。黃柑種中茶三十一圓。下茶二十七圓。時茶種中茶二十八圓。下茶二十三圓又粗製紅茶大葉烏龍種及青心種。上茶各五十圓。中茶各四十圓。黃柑種上茶四十七圓。中茶三十七圓。時茶種上茶四十三圓下茶三十三圓云。

臺南落花生 移出朝鮮
由農販斡旋

臺南州農產物販賣組合。由朝鮮京城。爲製菓用原料。求斡旋本島產小粒落花生。兆後組合當局。以臺南市爲中心。對附近農村。勸誘出貨。經集得六千斤。按配來十九日高雄出港之岐阜丸移出。在臺南驛交價格。百斤十五圓八十八錢。又組合當局以此爲好機。不獨以黃麻及落花生。其他適于島外配出之農作物販賣斡旋。積極的進出。而對銷售地交涉云。

羅東加羅山社 十七日例祭

羅東郡下太平山上。有加羅山社。來十七日。將舉例祭。而營林署羅東出張所。爲太平山事業地。採伐已畢。訂明年度。移轉于新太平山。故從業員等約五百餘戶。人口千二百七十人。亦將同時移住。是以該社。以本年例祭爲最後。因欲盛大舉行。並表彰功勞者。當日餘興。有活動寫眞及日本戲。角力等。一面太平山小學校亦欲于是日午前八時起。在神社境內。開奉祝運動會云。

基隆蔬菜卸市 場外買賣 警戒訓示

基隆市蔬菜卸賣市場代行機關之中央市場會社。創立已久。對場外買賣店。苦心設法買收。當局亦力爲管束。終見無效。現在場外買賣。多至三十餘軒爲是警察署。不能默認。去十五日午前十時。集場外業者三十餘名。由稻警務係主任。嚴重訓戒。云今後絕對不許在場外買賣。萬一有違反時。擬從嚴處罰之也云々。

對岸華工 渡臺制限
擁護島人生活

中華勞働者。以臺灣爲樂土。自本月一日至五月。基隆高雄兩港。每船入港載來對岸勞働者一百餘名然此等華工。恐有壓迫島人勞働者。于生活上。受其脅威。爲是關係各方面頗加注目。而辨理華工之南國公司。基于督府當局方針。爲擁護本島人勞働者生活權。決自六月至十二月間之半箇年。不令華工二千名以上渡臺。由各船分配。乏今每期便輸縣至之華工。如本航制限爲五十名以下云。

更迭與否一在政府
永田中川兩氏交談

東京十五日電。中川臺灣總督。會見永田拓相。十五日午前九時。在拓相官邸。同九時四十分會見終了。永田拓相。中川總督右會見後。永田拓相謂出席今日爲地方長官會議。不能久談。惟爾最臺灣拓殖會社創立之根本方針。相互交換意見而已。又今後爲種々磋商。欲屢次會見。今日不能言及人事。進退問題。中川總督謂本日會見。乃主京之致。及交換今回成立之臺灣拓殖會社根本方針。拓相與余無異根本方針。拓相本日爲出席地方長官會議。十八日頃。將再會見。與軍部大臣。今不欲會見[illegible]進退問題。有種々風說。余之如有必要乃會晤之。政府若有計畫。更迭亦佳要在政府方寸。此上不敢妄言也。

華僑創辦厦門大學 爲經營難臨時停學
因陳校主事業失敗

厦門特訊。南洋華僑陳嘉庚氏創辦之私立厦門大學。因南洋不況。陳氏出資激減。遂至經營難。縮小學院。其後諸學生。不忍默視校之衰微。惹院運動會見擴大強化。對政府請願加補助金。並對各方面呼籲。以求援助。由是問題表面化。迨至最近。由現在南洋之校主陳嘉庚氏。電達校長林文慶氏。略謂以自己財力。不能維持學校之理由。而辭退厦大委員長。爲是于六日。厦大行政定例會議席上。校長林文慶氏。將情報告且云已由陳校主之招聘。就任校長。亦言明與校主同爲辭任。此事既發表。爲秘書長。李浉育主任。陳法商學院長。總教育學院長等。相踵提出辭表。名聯中外厦門大學。竟遭空前非常時。不得已而至停學。一面學生迹日。開大會。協議結果。決議費一切歸政府支辦近將派代表數名上北。對教育部暨各方面陳情。現在該大學。正爲混沌狀態。然一般對陳嘉庚氏。爲祖國教育普及。投英大財產。而爲事業失敗。遂至放任大學經營。頗爲十分同情。惟望政府承繼同氏偉業。妥爲經營也。

士林街民 請市營車延長
代表到州陳情

士林街之臺北市營車延長期成同盟會代表六名。卽潘光楷。郭邦光。林振聲。松本邦一郎。石原靜三。及金城政厚諸氏。去十五日午前十一時。偕到七星郡役所。訪問河合郡守。種々懇談後。更訪問州廳向今川知事陳情云。

大亞細亞協會 宴帝蘭博士
牡丹會館

臺灣大亞細亞協會主催。爲帝蘭博士一行。並比律賓大亞細亞協會長望月昔五郎氏歡迎晚餐會。去十四日夜。開于表町牡丹會館。會場裝飾日比小旗其他。預會者有荻洲參謀長。小松吉久。酒井海軍武官。山根帝大理農學部長。白鳥。伊藤兩教授田村參謀部。石井府課長。金子。小林。竹藤。大澤。佐藤貝山。郭。張。陳諸氏約四十名。席定。大澤常任幹事。代表協會一述敍禮略就。對十年後之比島完全獨立希望。三。使比島自覺。係大亞細亞協會之使命。三。不僅比島。普遍南洋諸民族間。徹底的運動普及日本語等。韜紹介帝蘭博士之親日。次博士及望月氏述日比親善。及日本語普及努力。以爲謝辭。宴闌。席上有酒井海軍武官。郡學務課長。伊藤帝大教授。佐藤高商教授。及臺中市長岡寬氏等演說。賓主盡歡。至九時散會。又一行。十五日視察基隆港後。臨桑原基隆市尹之招宴云。

臺中市來月 開納涼市

臺中實業協會。去十三日午後七時。在富貴亭。開評議員會。協議納涼市開催事宜。決定七月一日起至十五日之間。全市一齊開市。經費由市補助一千圓。實業協會支出五百圓。商工協會支出二千圓。共爲二千五百圓。其他各種行事。現正籌備中云。

花蓮港林田村 納稅表彰

花蓮港廳林田村。設有納稅組合。普及納稅思想。是以納稅成績。每年均占廳下首位。自昭和六年度迄今經閱五年間。未曾有一滯納者。是以廳當局。訂來十七日始政紀念日。由藤村廳長。賜以表彰狀及金一封。又是日東稅務課長。且山臺灣稅務職員共助會長。以其三十年間勤納于稅務行政。因以功勞者表彰之云。

始政記念日佳辰 臺北州納稅表彰

臺北州納稅成績。逐漸向上。誠爲可喜現象。蓋因近時經濟界好轉。及非常時局反映。民衆之公民的自覺。且爲郡市街庄。其他各種團體員之獻身努力使然。州當局頗爲滿足。至于來十七日第四十一回始政記念日。對昭和十年度納稅成績優良市街庄及功勞者。擧行表彰式。其受表彰市街庄及功勞者如左。

一、市街庄部▲基隆市▲七星郡北投庄▲基隆郡萬里庄。金山庄。平溪庄▲文山郡坪林庄▲海山郡板橋街。三峽庄。土城庄▲新莊郡新莊街。鷺洲庄。五股庄。林口庄▲宜蘭郡壯圍庄。員山庄▲羅東郡五結庄。三星庄。

一、個人部(納稅功勞者)▲臺北市鄭和尚▲基隆郡七堵庄王溪潮▲海山郡三峽庄周癸巳。土城庄林萬春▲新莊郡五股庄余奇▲宜蘭郡員山庄程新欒▲羅東郡三星庄陳坤海▲海山郡三峽庄劉木生。以外轄押貸座敷營業者納稅貯金組合。自組織組合以來。滿三箇年間完納。特加表彰云。

無電敷地 交涉買受
總價約七千圓

臺南市鹽埕將新設之無線電信局。其敷地買受。由督府交通局。託州地方課爲之斡旋。州於去十一二兩日。召該處土地所有者三十七名到州署。由南部地理係長。與之接洽。中一爲北門郡下人不到。一赴內地。餘均承諾。成立契約。聞今回將該土地之評價。極見愼重。總地價約七千圓云。

滿鮮遊記 (潤)
其十四

▲平壤 平壤爲平安道首府。北當通滿洲遼東義州要路。南接京城本路。西控大同江。大同江發源自長白山。貫穿平壤沃野入黃海。長百餘里。最深且廣者爲朝鮮五大河中。故極富於舟楫灌溉之便。北方與西北。有牡丹臺。箕子塋。乙密臺等。皆昔時要塞。附近山明水秀。風景最爲明媚。朝鮮三千餘年前。有檀君者。都於平壤。其次代以殷三仁其一之箕子。箕子紂王諸父也紂王無道。諫不聽。作狂爲奴。武王克殷。封以朝鮮。不敢之臣。箕子後朝周。過殷故墟。作麥秀之歌。聞者皆爲流涕。迄今箕子遺跡。尙散在平壤市內。但不知當時在朝鮮。亦曾教民以洪範九疇否。考其相傳四十一世。九百餘年。知其德澤入人深也次衛滿代興。亦都平壤。豐太閤時。爲小西行長。爲東部都督府之所在地。未幾隷漢版圖。爲樂浪郡與明將李如梅激戰之處。史乘茲不多贅。一行在安奉線車中。有客告余以必觀牡丹臺者。於是拜平壤神社。觀博物館。館多古物。有出土槍杷。疑卽殷之遺製。臺乙密臺憑弔日淸戰役。大島混成旅團苦鬪之跡。牡丹臺。當時依泰西築城之法。極其堅固終壤其速射砲。牡丹臺陷。平壤不支。葉志超先遁。左忠壯戰死。大軍遂渡鴨綠江。望遼河長驅而進。大同江。自高處望之作一直線。牡丹臺近附煤炭。埋藏量稱無盡藏。云足與撫順相埒。一行浮遊舫。悠々然顧瞻兩岸景物。繞岩峭壁。疑以蒼松。過綠光亭。捨舟登岸。訪妓生學校。妓生者。朝鮮之官妓也。妓生學校。爲養成官妓機關。教以歌舞書畫。及歡客酬應之道。妓生學校。稱入專雜地獄之最。應募者。臨定員八倍。若然。則妓生之應募者。多出於小家碧玉。竊而欲爲妓者賤。日否。妓生之家。類多富有。有擁貲五六萬圓者。叩以將來。大都流爲人妾。如是爲父母者之心理。殊不可解。上流妓生。大都似止於賣藝。然而天台劉阮。或中夜留髮。有情人亦終成眷屬云。大同江鐵橋近傍。綠樹離々。牡丹臺下江水滔々。若淘汰過去無限悲喜情劇。長城一面溶々水。大野東頭點々山。又日。雨歇長堤草色多。送君南浦動悲歌。大同江水何時盡。別淚年々添綠波。皆昔時作者。在平壤與官妓流連惜別之詩。一行歸來。更於是晚。受日聘朝鮮工場宴於旅亭。以平壤牛肉。聽妓生唱哀楚歌詞。詞中指言男子薄倖。親切止於一時。其心可比流水。女人之心。則如非水。大有樂府遺意(未完)

花蓮港廳 始政記念日
將獎勵國語

花蓮港廳當局。自昭和八年以來。定始政記念日爲國語日。使用國語。而來十七日。爲第四回國語日。決定實施下記行事。卽配布宣傳圖。調查國語常用家庭。作製國語家庭表札。閣議話會等。而廳下各學校及教化團體。亦各主開國語講習會。學藝會。童話會等云。

在刑務所結識 相約爲盜

北斗郡北斗街西北斗人。前科竊盜三犯何連進。年三十八。及竹山郡竹山庄竹山字後埔。前科者陳德年二十八。兩人係在刑務所內結成之友。連進於昭和十年七月。陳德卽昭和九年末釋放。兩人自昭和十年十月上旬起。結成竊盜團。以員林郡下爲本據地。向竹山。新高。能高彰化。南投。斗六。虎尾各郡下雜貨商店。乘夜深携小刀。扁錐等利器。破屏或破壁而入。專事竊取現金。貴金屬類。煙草等被害件數達五十餘處。金額千五百餘圓。員林郡警察課。張非常網。搜查旅館。料理店等。去六月九日夜。兩人更在員林郡田中庄大新。行竊三處。十日有計川刑事等。到二水地方搜查結果。於當日午後二時。在二水錦華閣料理店。其情婦美珠酌婦房內。捕獲連進。翌十一日午前十一時頃。在田中庄田中集雲旅館。檢擧陳德取調結果。判明眞犯。現繼續取調中。

臺中市衛生課 請配專任課長

臺中市當局。爲最近市中腦炎猖獗。痛感須置專任衛生課長。已向督府請配技師一名。故督府當局。乃與前臺北市衛生課長渡邊氏交涉。似將以囑託醫名義赴其就任云。

基隆三廟合併繞境 廢止帶枷及裝官將
備金牌繡旗以賞陣頭

基隆市慶安宮媽祖。城隍廟。奠濟宮開漳聖王。三廟合併迎神。依例訂本月二十八日。卽舊曆五月初十日舉行。本年爐主柯基生。副爐主張進文。頭家賴順發。鄭振芳林朝賓。汪水木諸氏。早已準備一切。並鼓吹陣頭參加。特製風帆繡旗四旆。以賞音樂陣頭之優良者。又製金牌六面。爲藝閣之優良賞。如基隆之兩大音樂團。聚樂社第一組。得意堂第十組。已聲明參加遶境。而對優良賞。則皆不受。欲讓於他人。聞臺北市。宜蘭街。羅東街。九份等音樂團。各有決定參加。當地靈安郡。新英社。綢商公會。及其他團體。各有準備陣頭參加。唯披髮帶枷。從來經有禁止。此後亦仍舊嚴禁。又對畫花面裝官將之陋習。自本年起。嚴爲禁止。基隆同風會。印刷ポスター五百枚。以市教化聯合會。基隆城隍廟。及同風會連名。貼付全市。以期實行也。

觀察窓及道路

保正十五名。甲長十六名直轄警官五名。於十五日起三日間。由商井外勤務部補。及南巡查部長引率。視察臺南虎尾。北港北門嘉義各郡部之往宅之窓及道路。其他衛生諸施設。以爲參考云。

對畫花面…

與鳳山街某樓主談合。欲將養女。賣與八百二十圓。竟某樓主遂與來屏一觀。竟爾合意許之。陳遂與同到日春樓。告之女母。初不之許。陳强迫之。致使淚眼双垂。放聲大哭。適女自外入。與陳計較。逢彼之怒。致被毆傷。聞女心甚不甘。擬訴之當局云。

基隆神社祭
宣傳基隆 送放電音等

基隆神社鎭座滿二十五周年記念。及縣社昇格祝賀。訂來七月二日。盛大舉行。市役所。及市民代表。各町會等。忙于開磋商會及準備。按比例年。更加鬧熱。而餘興部。欲宣傳基隆小唄。于大祭當日。使檢番藝妓唱之。放送電音于全島。並公開跳舞。日來熱心訓練中。屆期定呈一大盛況云。

爲圖浴客便利 配大型車 連絡汽車

交通局鐵道部。茲爲海水浴期已屆。對淡水。基隆兩海水浴場行之車資。各減數成。且發賣汽車與自動車之連絡車票。而每日曜及祭日。卽配大型乘合車三臺于淡水驛前。以與鐵道連絡。每日豫定二十五往復云。

詩壇

吳鳳廟　黃純青

高山阿里勢摩空。武勇民族殺仇以祭慘成風。髑髏架架誇英雄。爲除惡習殺身成仁吳鳳公。吳公讀書知大義。旁通番語任通事。時有奸商欺番人。以賤易貴食其利。時有土棍欺番人。等裂牛皮侵土地。時有狂夫欺番人。姦淫婦女敗倫常。欺之太甚結仇深。出草獵首行無所忌。曲在漢人不在番。番人正直漢人僞。漢番協和抱負新。成竹在胸公決意。淸源正本立章程。以身作則令行易。不許漢人欺番人。兼愛相親力鼓吹。好生之德體上天。不許人類賊人類。招撫推誠惠愛深。番人感激心銘誌。積年弊害一時除。翕然歸化番政治。不闘番人誤殺公。相顧失色心驚怪。懺悔前非不殺人。秋風悲。如喪考妣齊流淚。捐刀躍馬仰威風。諸羅守護神靈異。恍惚公靈自天來。埋石立誓自宣示。四十八社番人畏之威畏避。我來社口拜新祠。心香一片薦春季。功在國家澤在民。盛德頌揚石勒字。鐵道今通阿里山。蕃斤人林亦公賜。

鹿港
開幹部會

鹿港港期成同盟會。因新築港期成同盟會成立。去十二日下午八時起。假街會議室。開幹部會。就新築港期成同盟會員募集。新同盟會發會式。及舊同盟會解散條件。協議至十時過散會。

募集新口

鹿港街庄港信用利用組合。者番現正著手募集新組合員。出資額一口。按二十五圓。其資格制限本街在住者。戶主或獨立生計者。限明期間。限至本月末日。

西螺
始政祝賀

虎尾郡西螺街。訂來十七日於公會堂。官民共同主催始政記念日祝賀會。

國防獻金

同街九八②二世披及林中宏廖深前三氏。因麻雀事被罰金二十圓以上。三人不服。提出正式裁判。近由判官判決科料十九圓。頗形滿足。此回各擬提出百圓。爲國防獻金云。

東石
外苑作業

郡下青年團。爲參加臺南神社外苑神苑作業。郡下二十團。各選一名。訂來二十三日。同赴臺南服務。

部振發會

同郡義竹庄牛挑灣部落。去十三日午前九時。在當地公學校。擧行部落振興會發會式。又同郡鹿草庄下潭部落。訂來十五日午後一時。於當地公學校。舉部落振興會發會式。

詐漢投宿旅館 發見捕住

高雄市三塊厝人鐘勝興。年二十一。去十三日。投宿新竹市南門町南華旅館。其行動有可疑處。被竹署獲尾李兩刑事看破捕住。自供常以高雄職業紹介社長及仲立業社長之名刺。投宿各旅館。行遍嘉義臺中。新竹各地。到處由無智男女。以職業爲餌。詐騙紹介料。餘罪猶究中云。

保正毆妓女 被害者告訴

屏東市日吉樓妓女呂氏來富。年十七。頗著艷名。去九日夜。突被市內保正陳添丁。年五十餘。在該樓房間。以洋傘頭毆孔部。外致傷。使負二週間重傷。然後揚長而去。來被毆後。終夜不寐。翌入屏東醫院留治。聞治療須二週間以上。方能全快。[illegible]

臺北魚類協會 次回總會

臺北市中央卸賣市場內臺北魚類協會。訂來十七日夜六時。假蓬萊閣。開第二回定期總會。作淸算後報告。及黃白成枝氏引受經營後之業務報告云。

淡水街祖師 遶境續報

淡水街祖師。神輿遶境。有如所報。本年加東者。熱心鼓舞。附近街庄團體希望參加者。多至數十陣。現各從事籌備。覺得優勝。又淡水郡三芝庄尖山碼口前曾恭請祖師遶境。于途中忽發神鼻脫落。此尊不得。乃向神前問答。則暗示于[illegible]。果于翌晨。有發見置在[illegible]之石上。卽時通報該地當事者。[illegible]

陳濟棠氏 不進擊廣東軍
致電於中央

局至急調查。成具體案。法制局正急於立案也。

上海十四日發同盟。廣東陳濟棠氏。十四日致密電於國民政府當局。謂不令進擊廣東軍。且道孫家哲氏爲妥協交涉使者云。

不合時舊法令 斷行改廢,
法制局調查

東京十五日電。政府以[illegible]一新。不但政東。且自事務的方面言之。亦須使之徹底。[illegible]法制局調查[illegible]從應時代必要。改正制定[illegible]

中央與廣東 妥協交涉

上海十四日發同盟。中央廣東間妥協交涉。[illegible]財政問題。卽中央支給於西南之軍費額。方爲折衝而陳濟棠氏亦欲派代表二名。七月十日二中全會前。中央廣東之妥協折衝將大進行也。

宇宙線爆發 得新記錄

上斜里十五日發同盟。天體神秘。正待科學而闡明之。來十九日。斜里嶽頂上。[illegible]觀測陣。理研[illegible]球上到處起爆發之事。大體確知也云。

蔣氏對西南 平和解決
告虞洽卿氏

上海十五日電。西南。中央攻守顚倒。此戰局現得小康。然南北政客往來頻繁。此兩三日。乃時局解決之重大時期。就中蔣介石氏。[illegible]

蘭陽汽動車 試運佳績

[illegible]

大稻埕生活改善會 增爲七部役員決定
區內公務員爲評議員

[illegible]

神社禰宜 携妾來臺
棄妻子于鄉里

[illegible]鹿兒島航路河南丸。來十七日入基隆港。[illegible]署保利。李。兇三刑事臨檢。發見有一對男女行動可疑。嚴重查究。始自承係福岡縣筥崎神社之禰宜大江明。年四十二。及其妾牛島八ツ。年三十九。大江身爲神職。奚金屋藏嬌。致窮于金錢。費消公金若干。被上司發覺。乃提出辭職願。棄髮妻及其子於不顧。獨挈妾牛島來臺。行李中有双葉戰記之艶書。亦被係官押收云。

新湯寇志(一〇)
掛掩身符 救未婚妻

夕陽啣山。蒙古使者一行。往太宰府議事。得歸船中。百數十騎。作一長行列。先驅過後。則有綠毛之年。是乃蒙古高麗兩國大使。其後有著高麗服者十餘騎。爲伴者隨員。最後又有餘騎。旌旗之色煌耀。[illegible]

臺博優良賞受賞 日光老牌鋼筆頭 全國文具店均有發售 東洋精鋼會社 東京小石川

精力增進 訛劑 青春之泉 京城 朝鮮製薬合資會社 長谷川町